Guide d'utilisation

Nokia Treasure Tag Mini (WS-10)

Version 1.4 FR-CA

Guide d'utilisation

Nokia Treasure Tag Mini (WS-10)

Table des matières

Avant de commencer **3**

Pièces 3

Insérer la pile 3

Jumeler et connecter 5

Jumeler le capteur à l'aide de la connectivité Bluetooth 5

Configurer votre capteur 5

Trouver votre capteur 6

Régler votre capteur pour qu'il se mette automatiquement en sourdine 7

Assistance et dépannage **8**

Renseignements concernant le produit et la sécurité **9**

Droits d'auteur et autres remarques **9**

Garantie **10**

© 2014 Microsoft Mobile. Tous droits réservés.

Avant de commencer

Apprendre à vous familiariser avec votre capteur de proximité.

À propos du capteur de proximité

Nokia Treasure Tag Mini (WS-10) est un capteur de proximité qui vous permet de retrouver facilement vos objets précieux égarés.

Glissez le capteur dans votre sac ou utilisez la courroie pour l'attacher à vos clefs. Si vous laissez vos articles derrière vous, le téléphone vous en avise. Si vous égarez vos choses, vous pouvez déterminer le point de départ de vos recherches sur une carte.

Le capteur de proximité est compatible avec les téléphones Windows Phone 8.1 (ou les modèles ultérieurs) dotés de l'application Treasure Tag et de Bluetooth 4.0 (ou une version ultérieure). Pour tirer le meilleur parti de votre capteur, utilisez-le avec un téléphone Lumia. Certaines fonctionnalités de Treasure Tag peuvent dépendre du modèle du téléphone. Vous trouverez l'application, une liste complète des appareils compatibles et d'autres renseignements sur la compatibilité au Magasin.

Lisez le présent guide d'utilisation attentivement avant d'utiliser le produit. Lisez également le guide d'utilisation de l'appareil que vous connectez au produit.

Pièces

Familiarisez-vous avec votre capteur de proximité.

1 Courroie de silicone
2 Façade arrière
3 Pile

La surface de ce produit ne contient pas de nickel.

Avertissement : Ce produit peut contenir de petites pièces. Gardez-les hors de la portée des jeunes enfants.

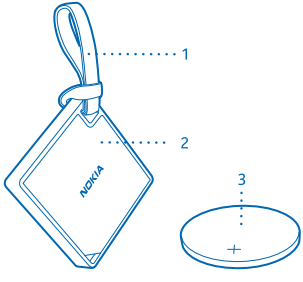

Insérer la pile

Pour activer le capteur et sa fonction Bluetooth, insérez la pile.

Votre capteur utilise une pile standard CR2016.

1. Placez un trombone ou un outil similaire dans le petit creux situé dans le coin inférieur gauche à l'arrière du capteur.

© 2014 Microsoft Mobile. Tous droits réservés.

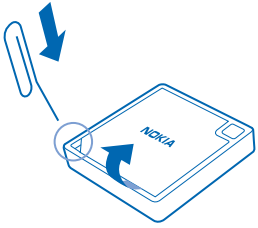

2. Soulevez doucement la façade arrière.
3. Insérez la pile. Assurez-vous de la placer correctement.
4. Alignez les coins de la façade arrière avec ceux de l'appareil, puis remettez le couvercle en place.

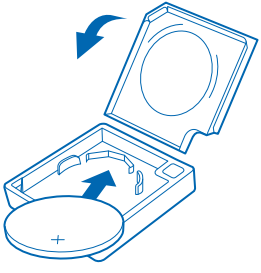

Lorsque la pile est presque à plat et que le moment est venu de la changer, une notification s'affiche dans l'application Treasure Tag de votre téléphone. Si vous avez attaché votre capteur à l'écran d'accueil de votre téléphone, une icône de pile apparaît sur la vignette.

Le changement de la pile réinitialise tous les paramètres du capteur. Une fois la pile changée, vous devez jumeler le capteur et le connecter à votre téléphone de nouveau.

© 2014 Microsoft Mobile. Tous droits réservés.

Fonctions de base

Apprendre les fonctions de base liées à l'utilisation de votre capteur de proximité.

Jumeler et connecter

Avant de pouvoir utiliser votre capteur, vous devez le jumeler et le connecter à votre téléphone.

Connectez votre capteur à votre téléphone par Bluetooth. Une fois la pile insérée, la fonction Bluetooth du capteur s'allume automatiquement.

Vous pouvez connecter votre capteur à un téléphone à la fois, et votre téléphone peut être associé à 4 capteurs.

Vous pouvez déconnecter votre capteur du téléphone. Pour plus d'information à ce sujet, consultez le guide d'utilisation de votre téléphone.

Jumeler le capteur à l'aide de la connectivité Bluetooth

Jumelez votre capteur au téléphone à l'aide de la connectivité Bluetooth.

Pour pouvoir effectuer l'appariement, vous devrez télécharger l'application Treasure Tag depuis la Boutique Windows Phone.

1. Assurez-vous d'avoir activé la connectivité Bluetooth sur votre téléphone.

Pour obtenir de plus amples renseignements au sujet de la connectivité Bluetooth, consultez le guide d'utilisation de votre téléphone.

2. Dans le menu des applications du téléphone, appuyez sur **Treasure Tag**.
3. Suivez les instructions qui s'affichent sur l'écran du téléphone.

Configurer votre capteur

Définissez de quelle manière et à quel moment votre capteur doit vous alerter.

1. Sur votre téléphone, appuyez sur **Treasure Tag**.
2. Au premier jumelage du capteur, la configuration démarre automatiquement. Si elle ne démarre pas, appuyez sur **CONFIGURER LE BADGE** sur le téléphone (sous le capteur).
3. Pour choisir une icône de capteur, appuyez sur **ajouter une icône**, puis sur l'icône désirée.
4. Pour donner un nom au capteur, appuyez sur **NOM DU BADGE**, puis entrez le nom.
5. Pour sélectionner la manière dont vous recevez des notifications, appuyez sur **notifications +actions** > **Treasure Tag**.
6. Pour terminer, appuyez sur ← pour retourner à l'app Treasure Tag, puis sur ✓.

Les alertes retentissent lorsque la connexion Bluetooth entre le capteur et le téléphone est rompue ou si le signal est faible. Par exemple, une porte fermée pourrait déclencher les alertes. Votre téléphone fait sonner l'alerte même s'il est en mode silencieux. Si vous utilisez plusieurs capteurs, votre téléphone affiche également une notification indiquant le capteur qui a été déclenché.

© 2014 Microsoft Mobile. Tous droits réservés.

Gérer votre capteur

Vérifiez le comportement de votre capteur, puis modifiez-en les paramètres. Pour y accéder rapidement, vous pouvez également attacher votre capteur à l'écran d'accueil de votre téléphone.

1. Sur votre téléphone, appuyez sur **Treasure Tag**.
2. Appuyez sur le capteur à afficher.

Ajouter un capteur à la liste des capteurs
Appuyez sur ••• > **ajouter un badge**.

Modifier les paramètres du capteur
Sélectionnez un capteur, puis appuyez sur ••• > **ÉDITER LE BADGE**.

Astuce : Vous souhaitez voir votre étiquette en un coup d'œil et y accéder rapidement? Vous pouvez l'épingler sur l'écran d'accueil de votre téléphone. Appuyez sur ••• > **épingler sur l'écran d'accueil**.

Déconnecter votre capteur manuellement
Appuyez sur . L'icône du capteur devient grise. Pour rétablir la connexion, appuyez sur .

Retirer un capteur
Appuyez sur ••• > **supprimer le badge**.

Trouver votre capteur

Vous avez perdu votre capteur et ne savez vraiment pas où il se trouve? Vous pouvez commencer votre recherche en regardant sur une carte l'endroit où la connexion entre votre téléphone et le capteur a été rompue.

Pour déterminer sur une carte l'endroit où la connexion a été perdue, vous devez disposer des coordonnées GPS.

Astuce : Pour améliorer l'exactitude, particulièrement si vous vous trouvez à l'intérieur, connectez votre téléphone à un réseau Wi-Fi.

L'utilisation des services ou le téléchargement de contenu, y compris d'articles gratuits, peut entraîner le transfert d'un grand volume de données, ce qui peut engendrer des frais de trafic de données supplémentaires.

1. Assurez-vous d'avoir activé la fonction GPS sur votre téléphone.
2. Appuyez sur **Treasure Tag** et sur le capteur recherché.
3. Patientez pendant que votre téléphone recherche le capteur.
4. Si votre téléphone ne détecte pas le capteur, appuyez sur **ouvrir la carte**. L'endroit approximatif où la connexion entre votre téléphone et le capteur était active pour la dernière fois s'affiche sur la carte.

© 2014 Microsoft Mobile. Tous droits réservés.

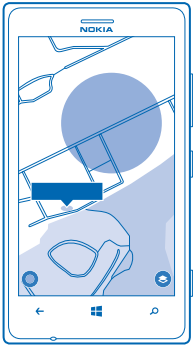

Donner des indications à votre capteur
Pour obtenir un itinéraire étape par étape, appuyez sur l'infobulle d'adresse dans l'affichage de la carte, puis sur **itinéraire**.

Régler votre capteur pour qu'il se mette automatiquement en sourdine

Vous souhaitez que votre capteur reste silencieux lorsque vous vous trouvez à la maison ou au bureau? Votre capteur se met automatiquement en sourdine lorsque votre téléphone est connecté à l'un de vos réseaux Wi-Fi configurés.

1. Sur votre téléphone, appuyez sur **Treasure Tag** > ••• > **mode discrétion**.
2. Pour ajouter un nouveau réseau, appuyez sur ⊕.
3. Sélectionnez le réseau Wi-Fi que vous désirez ajouter dans la liste de réseaux Wi-Fi disponibles.

Vous pouvez ajouter plusieurs réseaux Wi-Fi pour le mode muet.

Votre capteur reste automatiquement silencieux lorsque votre téléphone est connecté à l'un des réseaux Wi-Fi que vous avez sélectionnés.

Restaurer les paramètres d'origine

Vous pouvez effacer tous les jumelages et réinitialiser le capteur à ses paramètres d'origine.

1. Ouvrez la façade arrière, puis retirez la pile du capteur.
2. Remplacez la pile. Le capteur redémarre et active la connectivité Bluetooth automatiquement.

Pour restaurer les paramètres d'origine du capteur, vous pouvez également le retirer du téléphone ou d'un autre appareil connecté.

Une fois les paramètres d'origine restaurés, le capteur se jumelle immédiatement à tout téléphone dont la liste d'appareils jumelés comporte son nom. Si vous retirez le nom du capteur de la liste, ce dernier rompt la connexion à ce téléphone, puis restaure de nouveau ses paramètres d'origine.

© 2014 Microsoft Mobile. Tous droits réservés.

Assistance et dépannage

Afin de tirer le maximum de votre appareil, vous pouvez explorer **www.nokia.com/support**.

Vous y trouverez des guides d'utilisation, des conseils de dépannage, des discussions et des détails sur les fonctionnalités, les technologies et la compatibilité.

Il se peut que le dépannage et les discussions ne soient pas offerts dans toutes les langues.

© 2014 Microsoft Mobile. Tous droits réservés.

Renseignements concernant le produit et la sécurité

Soins à apporter à votre appareil

- Maintenez l'appareil au sec. L'eau de pluie, l'humidité et les liquides contiennent des minéraux susceptibles de détériorer les circuits électroniques. Si votre appareil est exposé à l'eau, retirez la pile et laissez-le sécher complètement avant de remettre la pile en place.
- N'utilisez pas et ne rangez pas l'appareil dans un endroit poussiéreux ou sale.
- Ne rangez pas l'appareil dans un endroit très chaud.
- Ne rangez pas l'appareil dans un endroit froid. Lorsqu'il revient à sa température normale de fonctionnement, de l'humidité peut se former à l'intérieur et endommager les circuits électroniques.
- N'essayez pas d'ouvrir l'appareil à moins qu'on ne vous l'indique dans le guide d'utilisation.
- Les modifications non autorisées pourraient endommager l'appareil et contrevenir aux règlements régissant l'utilisation des appareils radio.
- Ne secouez pas, n'heurtez pas et ne laissez pas tomber l'appareil ou la batterie. Toute manœuvre brusque peut briser l'appareil.
- Utilisez uniquement un chiffon doux, propre et sec pour nettoyer la surface de l'appareil.

Recyclage

Lorsque vous n'utilisez plus vos appareils électroniques, vos piles et leurs emballages, apportez-les à un point de collecte ou à un centre de recyclage. Vous aiderez ainsi à diminuer les risques de contamination environnementale et contribuerez à la réutilisation saine des ressources à long terme. Tous les matériaux de cet appareil peuvent être récupérés sous la forme de matériaux et d'énergie. Voyez comment recycler vos produits sur **www.nokia.com/recycle**.

Sécurité de la pile

Ne jetez jamais une pile au feu car elle pourrait exploser. Respectez la réglementation locale. Recyclez-la quand c'est possible.

N'utilisez la pile qu'aux fins auxquelles elle est destinée. La mauvaise utilisation de piles ou l'utilisation de chargeurs non approuvés ou non compatibles présentent des risques d'incendie, d'explosion ainsi que divers autres risques et peuvent annuler toute homologation ou garantie. N'utilisez jamais de piles endommagées.

Matériel contenant du perchlorate – un traitement spécial peut s'appliquer. Reportez-vous à l'adresse **www.dtsc.ca.gov/hazardouswaste/perchlorate**.

Droits d'auteur et autres remarques

Déclaration de conformité

CE 0560

Par la présente, Microsoft Mobile Oy déclare que le produit WS-10 est conforme aux exigences essentielles et aux dispositions applicables de la Directive 1999/5/EC. Vous trouverez une copie de la déclaration de conformité à l'adresse **www.nokia.com/global/declaration/declaration-of-conformity**.

La disponibilité des produits varie d'une région à l'autre. Pour plus d'information à ce sujet, communiquez avec votre détaillant. Cet appareil peut contenir des marchandises, des technologies ou des logiciels assujettis aux lois et règlements sur l'exportation en vigueur aux États-Unis et dans d'autres pays. Il est interdit d'exporter ce produit en contravention de la loi.

Le contenu du présent document est fourni « tel quel ». Sous réserve des lois applicables, aucune garantie sous quelque forme que ce soit, expresse ou implicite, y compris, mais sans s'y limiter, une garantie implicite de qualité marchande ou d'adéquation à un usage particulier, n'est donnée en ce qui concerne l'exactitude, la fiabilité ou le contenu du présent document. Microsoft Mobile se réserve le droit de modifier le présent document ou de le révoquer sans préavis.

© 2014 Microsoft Mobile. Tous droits réservés.

Dans la mesure où les lois en vigueur le permettent, Microsoft Mobile ou toute partie concédante ne peut en aucun cas être tenue responsable de toute perte de données ou de revenu ainsi que de tout dommage particulier, incident, consécutif ou indirect.

Il est interdit de reproduire, de transférer ou de distribuer une partie ou la totalité du contenu du présent document, sous quelque forme que ce soit, sans l'autorisation écrite préalable de Microsoft Mobile. Microsoft Mobile pratique une politique de développement continu. Microsoft Mobile se réserve le droit d'apporter des modifications et des améliorations à tout produit mentionné dans le présent document sans avis préalable.

Microsoft Mobile ne fait aucune déclaration, n'offre aucune garantie ou ne peut en aucun cas être tenue responsable du fonctionnement, du contenu ou de toute assistance aux utilisateurs finaux d'applications tierces fournies avec votre appareil. En utilisant une application, vous reconnaissez que celle-ci est fournie telle quelle.

AVIS DE LA FCC, D'INDUSTRIE CANADA ET DU MEXIQUE

Cet appareil est conforme aux dispositions de la partie 15 du règlement de la FCC et des normes CNR d'Industrie Canada sur les appareils radio exempts de licence. Son utilisation est assujettie aux deux conditions suivantes : 1) Ce dispositif ne doit pas causer d'interférence nuisible; et 2) ce dispositif doit accepter toute interférence reçue, y compris l'interférence qui pourrait causer un fonctionnement non désiré. Pour obtenir de plus amples renseignements, rendez-vous au **transition.fcc.gov/oet/rfsafety/rf-faqs.html**. Toute modification ou altération non autorisée par Microsoft Mobile risque d'annuler les droits de l'utilisateur de se servir de cet appareil.

Remarque : Cet appareil a été vérifié et s'est révélé conforme aux limites pour un dispositif numérique de classe B, conformément à la section 15 du règlement de la FCC. Ces limites sont définies pour offrir une protection raisonnable contre les interférences nuisibles au sein d'une installation résidentielle. Cet appareil produit, utilise et peut émettre de l'énergie de radiofréquence et, s'il n'est pas installé et utilisé conformément aux directives, causer de l'interférence nuisible aux communications radio. Il n'y a toutefois pas de garantie qu'aucune interférence ne surviendra dans une installation donnée. Si cet appareil cause de l'interférence nuisible à la réception de la radio ou de la télévision, ce qui peut être déterminé en éteignant et en allumant l'appareil, essayez de corriger l'interférence au moyen des mesures suivantes :

- Réorientez ou déplacez l'antenne.
- Augmentez la distance entre l'appareil et le récepteur.
- Connectez l'appareil dans la prise d'un circuit différent de celui où est connecté le récepteur.
- Consultez le fournisseur ou un technicien en radio/télévision qualifié pour obtenir de l'aide.

REMARQUE : Énoncé de la FCC relatif à l'exposition aux rayonnements : Cet appareil est conforme aux limites d'exposition aux rayonnements définies par la FCC dans un environnement non contrôlé. Cet émetteur ne doit pas être placé près d'une autre antenne ou d'un autre type d'émetteur ni être utilisé avec ce type d'équipement.

TM © 2014 Microsoft Mobile. Tous droits réservés. Nokia est une marque de commerce déposée de Nokia Corporation. Les autres noms de produits et de sociétés mentionnés peuvent être des marques de commerce de leurs propriétaires respectifs.

La marque Bluetooth et les logos de Bluetooth sont la propriété de Bluetooth SIG, Inc. Ils sont utilisés sous licence par Microsoft Mobile.

Garantie

La garantie de Microsoft Mobile couvre ce produit pendant la période suivante : 12 mois. Pour obtenir plus de détails, consultez le texte de garantie sur le site Web de votre région à l'adresse **www.nokia.com/support**.