

Data Management Software CS-S10w Professional

Version 1.8

Manuel d'utilisation

KONICA MINOLTA

Appellations formelles des applications citées dans ce manuel

(Appellation dans ce manuel)(Appellation formelle)

Windows, Windows 7	Microsoft® Windows® 7 Professional Operating System
Windows, Windows 8.1	Microsoft® Windows® 8.1 Pro Operating System
Windows, Windows 10	Microsoft® Windows® 10 Pro Operating System

Marques déposées

- « Microsoft », « Windows », « Windows 7 », « Windows 8.1 » et « Windows 10 » sont des marques déposées de Microsoft Corporation aux États-Unis et/ou dans d'autres pays.
- « Intel » et « Pentium » sont des marques déposées de Intel Corporation aux États-Unis et/ou dans d'autres pays.

Tous les autres noms de sociétés et de produits mentionnés dans ce manuel sont des marques ou des marques déposées de leurs propriétaires respectifs.

Remarques sur le présent manuel

- Aucune partie du présent manuel ne saurait être imprimée ou reproduite sous quelque forme ou par quelque moyen que ce soit, sans l'autorisation de Konica Minolta, Inc.
- Le contenu du présent manuel est susceptible d'être modifié sans préavis.
- Le contenu du présent manuel a fait l'objet du maximum d'attention pour assurer son exactitude. Cependant, pour toute question ou commentaire, ou si vous découvrez une erreur ou une section manquante, merci de contacter votre service commercial local.
- Konica Minolta décline toute responsabilité pour les conséquences résultant du non-respect des instructions détaillées dans le présent manuel, nonobstant la clause susmentionnée.

Introduction

CS-S10w est un logiciel de traitement des données de couleur, conçu pour assurer la communication entre l'instrument CS-200, ou un autre chromamètre, ou bien le spectroradiomètre CS-2000, ou un autre spectroradiomètre, et un PC, afin d'effectuer des mesures, de représenter graphiquement les données de mesure et de réaliser d'autres opérations. (Pour que cet instrument puisse fonctionner, la clé de protection doit impérativement être connectée à votre PC.) Dans le présent manuel, l'appellation « CS-1000 » désigne n'importe quel modèle de la famille CS-1000 Series.

Précautions d'emploi

Avant d'utiliser CS-S10w, nous vous recommandons de lire l'intégralité du présent manuel, ainsi que les manuels d'utilisation de votre PC et de l'instrument.

Les captures d'écran proviennent de la version anglaise de CS-S10w, utilisé sur un système d'exploitation lui aussi en langue anglaise.

Contenu de la boîte

- CD-ROM d'installation de CS-S10w (quantité : 1)
- Clé de protection (pour port USB)
- Guide d'installation

Lors de l'installation du logiciel, un raccourci est créé dans le menu Démarrer permettant d'accéder à la version PDF du manuel d'utilisation.

Le CD-ROM d'installation contient également le manuel d'utilisation en d'autres langues.

Le logiciel Adobe Reader® d'Adobe Corporation est nécessaire pour la lecture. Vous pouvez télécharger gratuitement la dernière version d'Adobe Reader® sur le site d'Adobe. Vous pouvez également utiliser l'installateur d'Adobe Reader® contenu dans le CD-ROM d'installation.

(Exemple) Lorsque le CD-ROM est en place dans le lecteur E: E:/Adobe Reader/EN

Contrat de licence du logiciel

Les conditions du contrat de licence du logiciel CS-S10w sont spécifiées dans la boîte de dialogue Software License Agreement, qui s'affiche à l'écran lors de l'installation du logiciel. Vous ne pouvez installer ce logiciel que si vous acceptez toutes les conditions du contrat.

Remarques liées à l'utilisation

- CS-S10w a été conçu pour être utilisé sous le système d'exploitation Windows 7, Windows 8.1 ou Windows 10. Aucun système d'exploitation n'est fourni avec ce logiciel.
- L'un de ces systèmes d'exploitation doit être installé sur le PC pour pouvoir installer ce logiciel.
- Veillez à respecter la bonne orientation du CD-ROM lors de son insertion dans le lecteur de CD-ROM. Insérez-le sans forcer.
- Gardez le CD-ROM dans un parfait état de propreté et évitez toute rayure sur sa surface. Des erreurs de lecture peuvent se produire si la face enregistrée est sale ou que la face avec l'étiquette est rayée.
- Évitez d'exposer le CD-ROM à de brusques changements de température et aux phénomènes de condensation.
- Évitez de laisser le CD-ROM à des endroits où il se trouverait directement exposé à de fortes températures, issues de radiateurs ou des rayons du soleil.
- Ne laissez pas tomber le CD-ROM et ne lui faites pas subir de chocs importants.
- Gardez le CD-ROM à l'écart de l'eau, des alcools, des diluants et de toute autre substance similaire.
- Retirez le CD-ROM du lecteur de CD-ROM tandis que l'ordinateur est allumé.

Remarques liées au stockage

- Après avoir utilisé le CD-ROM, remettez-le dans son boîtier et conservez-le dans un endroit sûr.
- Évitez de laisser le CD-ROM à des endroits où il se trouverait directement exposé à de fortes températures, issues de radiateurs ou des rayons du soleil.
- Le CD-ROM ne doit pas être conservé dans des endroits où le taux d'humidité est important.

Ce logiciel a fait l'objet de toutes les attentions pour garantir un fonctionnement correct. Si toutefois vous avez des questions ou des commentaires à soumettre, veuillez contacter le centre de service agréé KONICA MINOLTA le plus proche.

TABLE DES MATIÈRES

CHAPITRE 1 PRÉSENTATION	3
1.1 Principales fonctions	4
1.2 Schéma de principe	6
1.3 Configuration des fenêtres	7
CHAPITRE 2 GUIDE D'UTILISATION.....	19
2.1 Lancement de CS-S10w	21
2.2 Création d'un fichier de données	30
2.3 Préparation des mesures	31
2.4 Mesures	43
2.5 Spécification des données cibles/de la tolérance	63
2.6 Utilisation de la fenêtre Liste	80
2.7 Utilisation de la fenêtre de composition	90
2.8 Impression	95
2.9 Enregistrement de données	98
2.10 Autres fonctions	99
CHAPITRE 3 PROPRIÉTÉS DES OBJETS GRAPHIQUES	145
3.1 Objet Diagramme de chromaticité xy et Diagramme de chromaticité u'v'	147
3.2 Objet Graphique spectral	153
3.3 Objet Graphique $L^*a^*b^*$	161
3.4 Objet Graphique de tendance/Histogramme	168
3.5 Objet Image	176
3.6 Objet Étiquette de données	179
3.7 Objet Étiquette de texte	182
3.8 Objet Graphique linéaire	183
3.9 Objet Ligne	190
3.10 Objet Rectangle	191
3.11 Utilisation de la fenêtre de composition en mode édition	192
GLOSSAIRE	195

CHAPITRE 1

PRÉSENTATION

1.1 Principales fonctions	4
1.2 Schéma de principe.....	6
1.3 Configuration des fenêtres	7
1.3.1 Fenêtre d'exploitation.....	7
1.3.2 Barre de menus.....	8
1.3.3 Barre d'outils standard	10
1.3.4 Touches de raccourci	13
1.3.5 Fenêtre Liste	14
1.3.6 Fenêtre de composition.....	15
1.3.7 Barre d'icônes	16
1.3.8 Fenêtre d'état	17
1.3.9 Barre d'état	18

Configuration
requis

Principales
fonctions

Schéma de
principe

Configuration
des fenêtres

1.1 Principales fonctions

Mode espace couleur

(pour une mesure de couleur de source)

L_{vxy} , $L_{vu'v'}$, $L_vT\Delta uv$, XYZ, $L^*a^*b^*$, JND, longueur d'onde dominante, pureté d'excitation, contraste, moyenne quadratique

(pour une mesure de couleur d'objet)

$L^*a^*b^*$, L^*C^*h , XYZ, Yxy, Hunter Lab, $L^*u'v'$, $L^*u^*v^*$, longueur d'onde dominante, pureté d'excitation

Remarques concernant les valeurs affichées :

le logiciel CS-S10w améliore la précision de calcul en réalisant des calculs internes avec des nombres supérieurs de décimales à ceux affichés. Par conséquent, le chiffre le moins important qui est affiché peut différer d'un chiffre de celui de l'instrument, en raison de l'arrondi ou de la conversion de l'espace couleur.

Comme le calcul de l'appréciation de tolérance et des points représentés graphiquement est également traité avec des nombres supérieurs de décimales à ceux affichés, l'appréciation résultante ou les points représentés peuvent différer de ceux obtenus avec les valeurs affichées sur l'instrument.

Chaque valeur colorimétrique des données mesurées avec un spectroradiomètre, ou obtenues par saisie manuelle des données spectrales, est calculée à partir des données spectrales. Chaque valeur colorimétrique des données mesurées avec un chromamètre, ou obtenues par saisie manuelle des données colorimétriques, est calculée à partir des données XYZ. Par conséquent, la valeur colorimétrique de la valeur moyenne, obtenue par la mesure manuelle de la moyenne ou par la moyenne des données de la liste, peut différer de la moyenne des valeurs colorimétriques affichées dans la liste.

Observateur

2 degrés, 10 degrés

Illuminants (pour une mesure de couleur d'objet)

A, B, C, D50, D55, D65, D75, D95, E, F2, F6, F7, F8, F10, F11, F12
Jusqu'à trois illuminants peuvent être affichés simultanément.

Mode de mesure

Mesure de couleur de source - Mode Normal, Mesure de couleur de source - Mode Contraste, Mesure de couleur de source - Mode RVB, Mesure de couleur de source - Mode RVB et contraste, et Mesure de couleur d'objet (variant selon le type de document sélectionné)
Mesure multi-points

Graphique

Diagramme de chromaticité xy, diagramme de chromaticité $u'v'$, graphique spectral, graphique de valeur absolue $L^*a^*b^*$, graphique de tendance et histogramme, graphique linéaire

Affichage d'image

Les données de mesure peuvent être associées à des images (au format JPEG ou BMP).

Fonctions de commande de l'instrument	Mesure/calibrage
	Mesure de la moyenne : de 2 à 1 000 mesures
	Mesure cadencée : de 2 à 1 000 mesures/intervalle de 0 à 12 heures (par incréments de 10 secondes)
	Mesure déclenchée sur l'instrument (instruments CS-2000/2000A ou CS-200 uniquement)
	Téléchargement de données de configuration dans l'instrument
	Téléchargement de données conservées dans la mémoire de l'instrument
	Calibrage utilisateur
Données cibles	Deux lots de données cibles, ou plus, peuvent être enregistrées. Les données cibles peuvent être téléchargées dans l'instrument.
Liste de données	Listage des données cibles et des données échantillons Édition (suppression, tri, moyenne, copier-coller)
E/S externes	Chargement/enregistrement des fichiers de données aux formats originaux (avec l'extension « .ces »). Chargement/enregistrement des fichiers modèles au format original (avec les extensions « .mtp » (CM-S100w) et « .ctp » (CS-S10w)). Enregistrement des données au format texte. Copie des listes dans le presse-papiers.

1.2 Schéma de principe

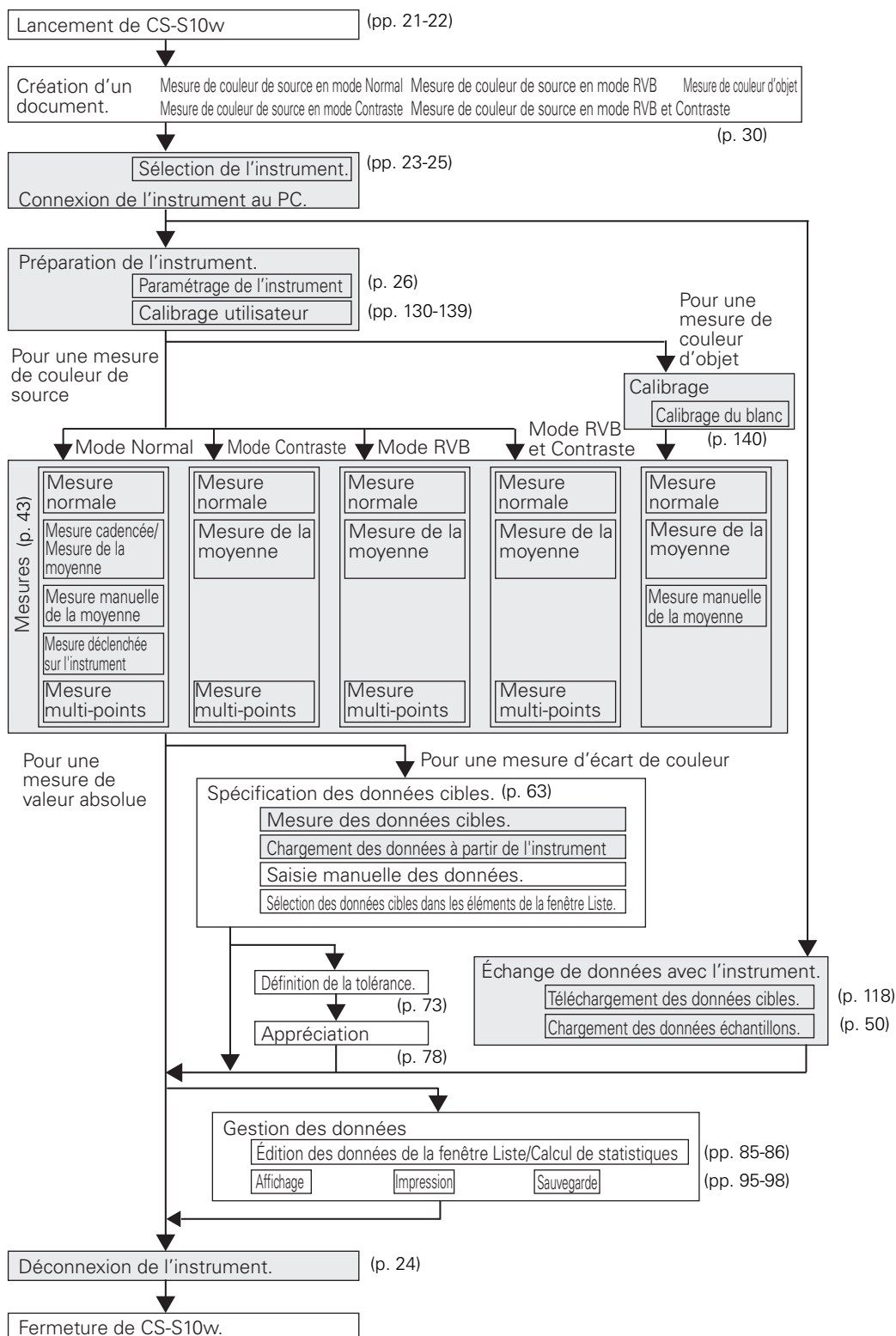

Les sections ombrées indiquent les fonctions disponibles uniquement lorsque l'instrument est connecté.

1.3 Configuration des fenêtres

1.3.1 Fenêtre d'exploitation

CS-S10w propose les fenêtres et barres d'outils suivantes.

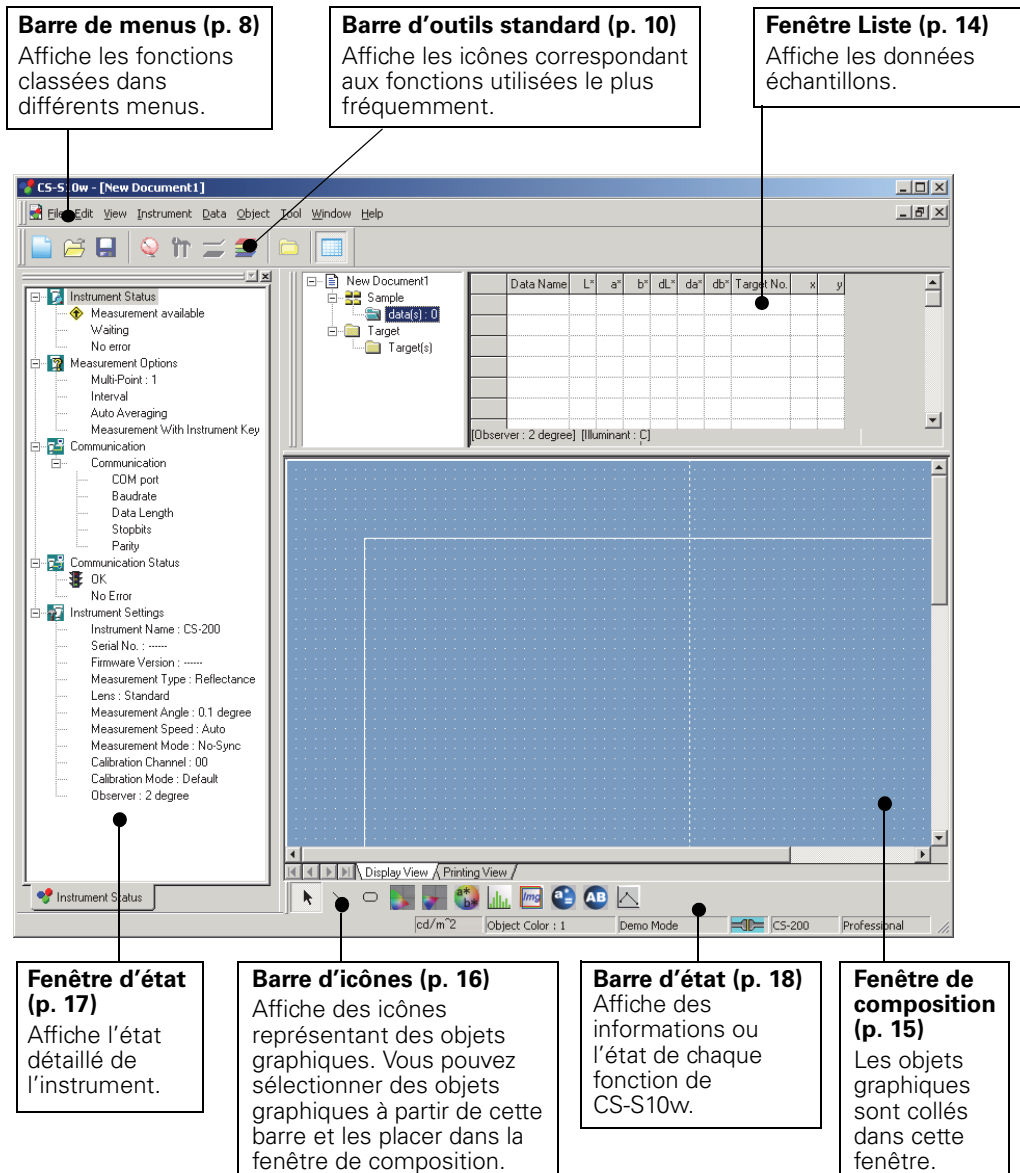

Configurati
on des
fenêtres

1.3.2 Barre de menus

Lors du chargement de CS-S10w, une barre de menus apparaît dans la partie supérieure de la fenêtre, similaire à celle des autres logiciels dotés d'une interface Windows. Cette section liste les fonctions disponibles à partir de la barre de menus, ainsi que les pages du manuel dans lesquelles ces fonctions sont décrites.

File

 New	Ctrl+N	30
 Open	Ctrl+O	103
Close		
 Save	Ctrl+S	
 Save As		98
Save Selection As Text		86
Template		
Load Template		100
Save as Template		99
Page Setup		95
 Print Preview		97
 Print	Ctrl+P	97
Startup Options		101
Send Mail		110
Documents recently opened with the CS-S10w Software.		9
(Jusqu'à cinq fichiers peuvent être affichés.)		
 Exit	Shift+X	

Edit

 Cut	Ctrl+X	85, 93, 192
 Copy	Ctrl+C	85, 93, 192
 Paste	Ctrl+V	85, 93, 192
Delete	Del	86
Bring Forward		192
Send Backward		192
Bring to Front		192
Send to Back		192

View

<input checked="" type="checkbox"/> Standard Toolbar	7, 10
<input checked="" type="checkbox"/> Status Bar	7, 18
 List Window	7, 14, 80
<input checked="" type="checkbox"/> Status Window	7, 17
 Zoom In List	89
 Zoom Out List	89
 Restore List Size	89
Welcome to CS-S10w	22
Toolbar setup	10
Edit Shortcuts	13

Instrument

 Connect/Disconnect	F5/Shift+F5	24
Communication Setup	23
 Instrument Settings	26
 Calibration	F2	140
 Measure	F4	44
Re-measure	88
Measurement Options	41, 45
 Averaged Measurement		
 Measurement With Instrument Key	F7	49
Upload/Download	47
Upload Samples	50
Upload Target	69
Download Target	118
Clear Stored Data		
User Calibration	113, 122, 133
Standalone Configuration	126

Les commandes du menu *Instrument* ne sont accessibles que lorsque l'instrument est relié à l'ordinateur.

Data

 Create Folder	71
Change Folder Name	
Delete Folder	
<hr/>	
Tolerance Setting	73
Judgement Format.....	78
Default Tolerance Setting	73
<hr/>	
Auto Naming	42
<hr/>	
Input Spectral Target.....	64
Input Colorimetric Target.....	67
<hr/>	
Edit Spectral Data	143
<hr/>	
Observer and Illuminant.....	31
<hr/>	
List Items	34
Decimal Places	40
<hr/>	
 Next Data	94
 Previous Data	94
<hr/>	
Data Property	52

Object

Select	91
<hr/>	
Line	190
Rectangle	191
xy u'v'	147
L*a*b*	161
Spectral Graph	153
Trend/Histogram	168
Image	176
Data Label	179
String Label	182
Line Graph	183
Property	

Tool

Change Target	72
Move to Target	
Average	87
Sort	86
<hr/>	
View Settings	81,82,90,105
<hr/>	
<input checked="" type="checkbox"/> Edit Mode	90
Option	108

Window

Cascade	104
Tile	104
<hr/>	
<input checked="" type="checkbox"/> Documents currently open	

Help

About CS-S10w	22
---------------------	----

La commande est représentée par cette icône dans la barre d'outils standard. Reportez-vous à la page 10 pour plus d'informations.

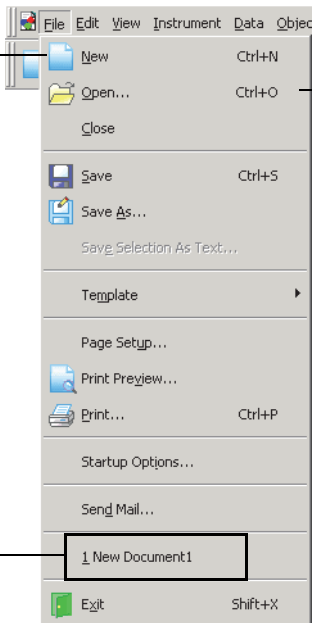

Les touches de raccourci pour cette commande. Reportez-vous à la page 13 pour plus d'informations.

Les documents récemment ouverts avec CS-S10w. (Jusqu'à cinq fichiers peuvent être affichés.)

1.3.3 Barre d'outils standard

La barre d'outils standard contient les boutons correspondant aux fonctions utilisées le plus fréquemment. Pour appeler une commande, il vous suffit de cliquer sur le bouton correspondant.

- Placez le pointeur de la souris sur un bouton pour afficher une brève description de sa fonction.
- Les boutons peuvent être affichés dans deux tailles différentes et peuvent être redispuestos dans l'ordre que vous souhaitez.

Affichage/masquage de la barre d'outils standard

Cliquez sur *View - Standard Toolbar* dans la barre de menus afin d'afficher/de masquer la barre d'outils standard.

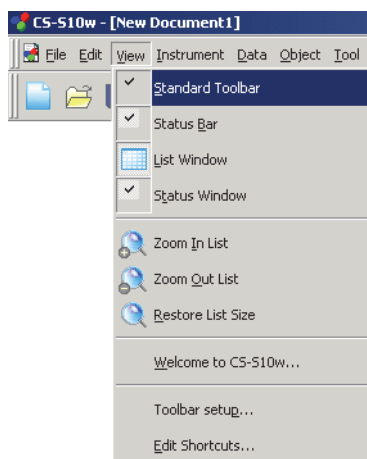

Personnalisation de la barre d'outils standard

Pour personnaliser votre barre d'outils avec la combinaison d'icônes de votre choix, cliquez sur *View - Toolbar setup* dans la barre de menus.

1. Cliquez sur le bouton New.
2. Donnez un nom à la barre d'outils et cliquez sur OK.

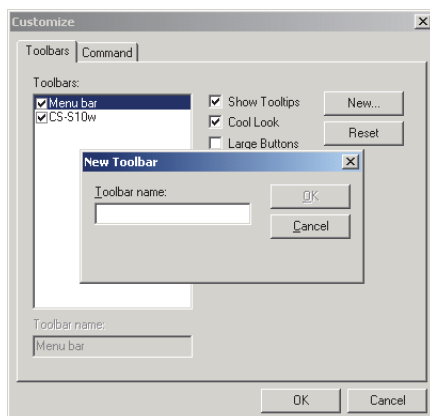

3. Sélectionnez l'onglet Command et sélectionnez la catégorie d'icône que vous souhaitez ajouter à la nouvelle barre d'outils, parmi la liste affichée sous l'intitulé Categories.

Les icônes des boutons disponibles pour la catégorie sélectionnée s'affichent dans la zone Buttons.

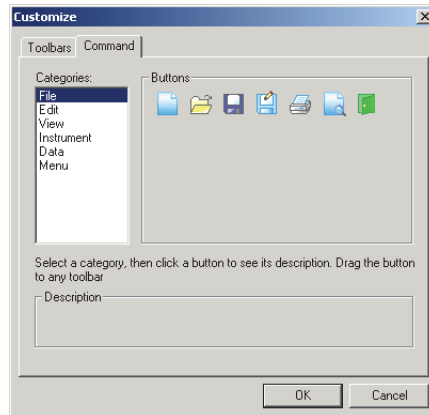

4. Effectuez un glisser-déposer de l'icône de bouton souhaitée vers la nouvelle barre d'outils.

Le bouton apparaît maintenant dans la barre d'outils.

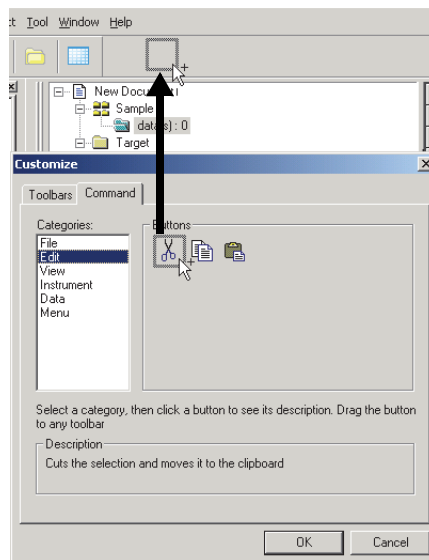

■ Boîte de dialogue Customize

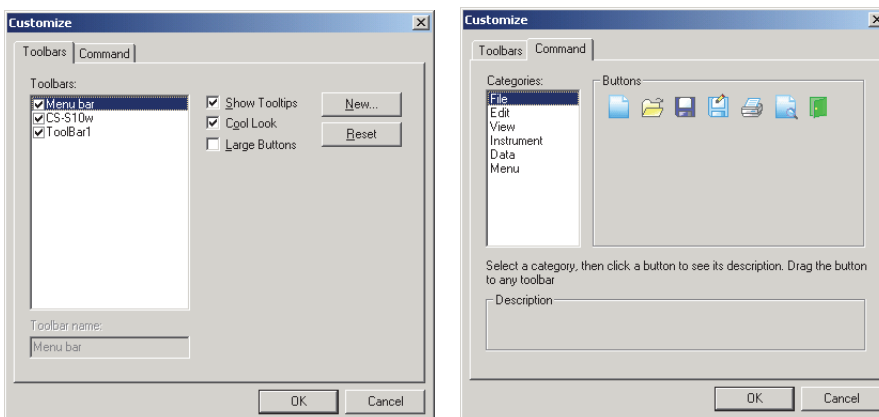

Onglet Toolbars

CS-S10w

Il s'agit de la barre d'outils standard. Lorsque cette case est cochée, la barre d'outils standard est affichée. Décochez cette case pour masquer la barre d'outils.

Pour revenir aux paramètres initiaux, cliquez sur Reset.

Show Tooltips

Placez le pointeur de la souris sur un bouton pour afficher une brève explication de sa fonction sous forme d'info-bulle.

Cochez cette case pour faire apparaître les info-bulles au passage de la souris. Décochez-la si vous ne souhaitez pas afficher les info-bulles.

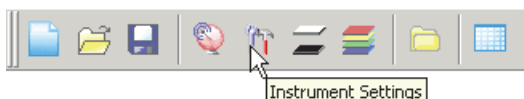

Cool Look

L'apparence des icônes affichées dans la barre d'outils peut être modifiée.

Lorsque cette case est cochée, les icônes apparaissent plates mais prennent une apparence tridimensionnelle dès lors que le pointeur de la souris est placé sur elles.

Mode Cool Look

Mode Boutons

Large Buttons

La taille par défaut des icônes de la barre d'outils peut être agrandie, avec une description textuelle de chaque bouton affichée sous l'icône.

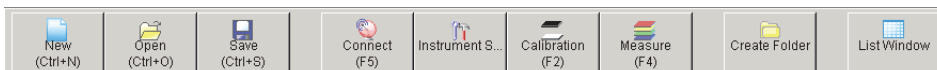

Onglet Command

Sélectionnez cet onglet pour ajouter ou supprimer des boutons dans la barre d'outils.

1.3.4 Touches de raccourci

Vous pouvez également accéder aux commandes de menu de CS-S10w en appuyant sur différentes touches de raccourci.

Édition des touches de raccourci

Vous pouvez personnaliser les touches de raccourci en cliquant sur *View - Edit Shortcuts* dans la barre de menus.

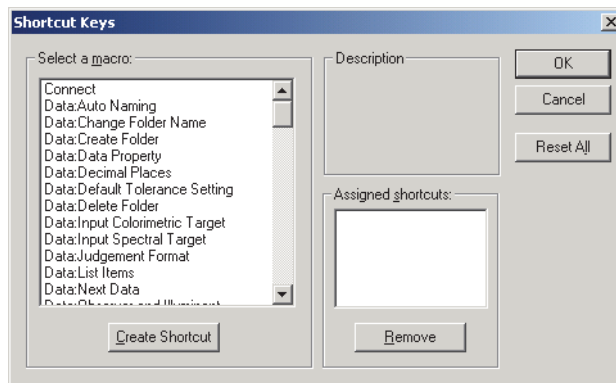

1. Pour créer un raccourci ou modifier une touche de raccourci existante, sélectionnez la commande concernée dans la liste « Select a macro ».
2. Cliquez sur Create Shortcut.
3. La boîte de dialogue Assign Shortcut apparaît. Appuyez sur la ou les touches que vous souhaitez définir pour le raccourci.

Dans le champ situé sous « Press new shortcut key: », « Ctrl » ainsi que la ou les touches que vous avez pressées s'affichent. Si vous avez appuyé sur une touche en maintenant enfoncée la touche Maj ou Alt, ou si vous avez appuyé sur une touche de fonction, la ou les touches correspondantes vont s'afficher.

Si la ou les touches que vous avez pressées sont déjà attribuées à une autre commande, le nom de celle-ci s'affiche sous l'intitulé « Current Assignment ». Si la touche n'est attribuée à aucune commande, la mention « (Unassigned) » est affichée.

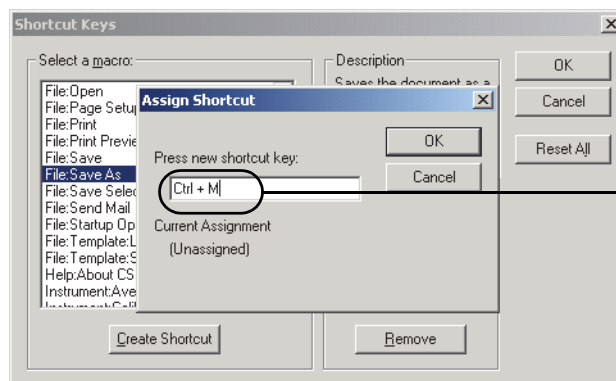

Exemple :
pression sur les
touches Ctrl et M

4. Cliquez sur OK.

■ Boîte de dialogue Shortcut Keys

Create Shortcut

Un clic sur ce bouton permet de créer un raccourci.

Reset All

Un clic sur ce bouton permet de réinitialiser tous les raccourcis qui ont été créés. CS-S10w restaure les paramètres initiaux, comme indiqué dans les pages 8 et 9.

Remove

Sélectionnez une commande pour laquelle vous souhaitez supprimer le raccourci. Sélectionnez son raccourci et cliquez sur ce bouton pour le supprimer.

1.3.5 Fenêtre Liste

La fenêtre Liste affiche la liste des données échantillons.

Chaque document dispose de sa propre fenêtre Liste. Lorsque la fenêtre de composition est fermée, la fenêtre Liste se ferme également.

Les données peuvent être organisées en dossiers, pour une gestion simplifiée. La fenêtre Liste affiche les données enregistrées dans le dossier sélectionné.

Vous pouvez sélectionner le style d'affichage des listes parmi deux modes : par ligne (une série de données est affichée sur chaque ligne) ou par colonne (une série de données est affichée sur chaque colonne). Pour découvrir comment sélectionner le style de liste, reportez-vous à la page 101.

L'illustration ci-dessous présente un exemple de données affichées par ligne.

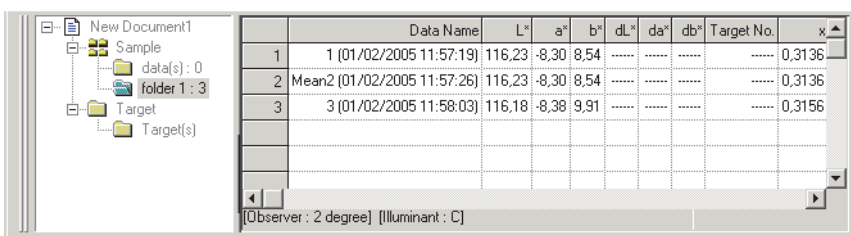

	Data Name	L*	a*	b*	dL*	da*	db*	Target No.	x
1	1 (01/02/2005 11:57:19)	116,23	-8,30	8,54	0,3136
2	Mean2 (01/02/2005 11:57:26)	116,23	-8,30	8,54	0,3136
3	3 (01/02/2005 11:58:03)	116,18	-8,38	9,91	0,3156

[Observer : 2 degree] [Illuminant : C]

1.3.6 Fenêtre de composition

La fenêtre de composition est la fenêtre dans laquelle sont collés les objets graphiques.

Deux vues de la fenêtre de composition sont disponibles pour chaque document : la vue d'affichage et la vue d'impression. En mode édition, les objets graphiques peuvent si nécessaire être disposés différemment dans chaque fenêtre.

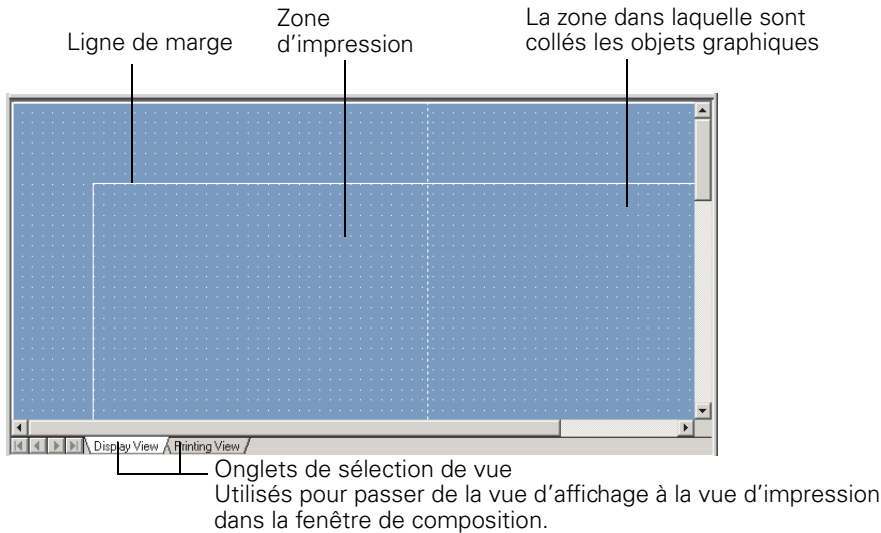

1.3.7 Barre d'icônes

Vous pouvez sélectionner des objets graphiques à partir de cette barre et les placer dans la fenêtre de composition.

Cette barre apparaît dans la fenêtre lorsque CS-S10w est en mode édition.

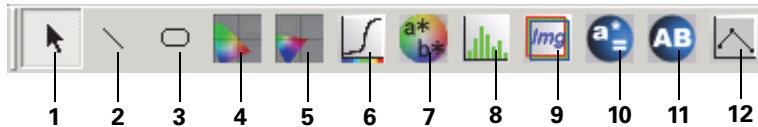

- 1) Outil de sélection
- 2) Objet Ligne
- 3) Objet Rectangle
- 4) Objet Diagramme de chromaticité xy
- 5) Objet Diagramme de chromaticité u'v'
- 6) Objet Graphique spectral
- 7) Objet Graphique absolu ($L^*a^*b^*$)
- 8) Objet Graphique de tendance/Histogramme
- 9) Objet Image
- 10) Objet Étiquette de données
- 11) Objet Étiquette de texte
- 12) Objet Graphique linéaire

Pour obtenir des informations détaillées sur les objets graphiques, reportez-vous à «Propriétés des objets graphiques» en page 145.

1.3.8 Fenêtre d'état

La fenêtre d'état affiche l'état opérationnel et de communication de l'instrument.

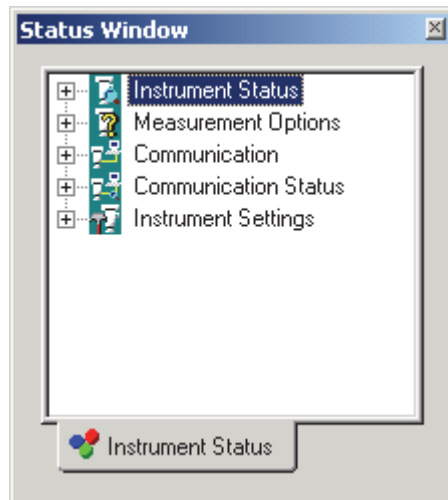

Voici des exemples des commentaires affichés :

Instrument Status

- └ Measurement available/ Not connected/ White Calibration is required.
- └ Measuring/ Calibrating/ Configuring/ Uploading/ Downloading
- └ Low Battery/ Low Luminance

Measurement Options

- └ Multi-Point
- └ Interval
- └ Auto Averaging
- └ Measurement With Instrument Key

Communication

- └ USB/RS-232C (avec les paramètres spécifiés, tels que le port COM et le taux de transfert en bps)

Communication Status

- └ OK/ Communicating/ Not connected/ Error

Instrument Settings

- └ Instrument Name
- └ Serial No.
- └ Firmware Version
- └ Measurement Type
- └

■ Masquage/affichage de la fenêtre d'état

Vous pouvez afficher ou masquer la fenêtre d'état en sélectionnant *View - Status Window* dans la barre de menus.

1.3.9 Barre d'état

Affiche des informations ou l'état de chaque fonction de CS-S10w.

Lorsque le pointeur de la souris est placé sur un menu, un bouton ou une icône, la description de la fonction correspondante est affichée.

Affiche le type de document (et le nombre de points lorsqu'une mesure multi-points est sélectionnée).

Une icône apparaît, indiquant l'état de l'instrument.

Connecté

Déconnecté

Affiche le nom de l'instrument connecté.

Affiche l'unité de la luminance.

Indique si le mode actif est le mode démo ou le mode instrument. En mode démo, CS-S10w peut être exploité comme si l'instrument était connecté, même si l'instrument est en fait débranché. Lorsque vous tentez d'effectuer une mesure, un résultat aléatoire est affiché.

Affiche le type de version de CS-S10w

CHAPITRE 2

GUIDE D'UTILISATION

2.1 Lancement de CS-S10w	21
2.1.1 Première exécution de CS-S10w	22
2.1.2 Sélection de l'instrument à connecter	23
2.1.3 Établissement de la connexion avec l'instrument	24
2.1.4 Paramétrage de l'instrument	26
2.2 Création d'un fichier de données	30
2.2.1 Création d'un fichier de données	30
2.3 Préparation des mesures	31
2.3.1 Réglage de l'observateur et de l'illuminant	31
2.3.2 Réglage des éléments de la fenêtre Liste	34
2.3.3 Réglage du nombre de décimales pour les éléments de liste	40
2.3.4 Réglage des options de mesure	41
2.3.5 Réglage du nom automatique	42
2.4 Mesures	43
2.4.1 Réalisation d'une mesure normale	44
2.4.2 Réalisation d'une mesure cadencée/mesure de la moyenne	45
2.4.3 Réalisation d'une mesure manuelle de la moyenne	47
2.4.4 Réalisation d'une mesure déclenchée sur l'instrument	49
2.4.5 Téléchargement de données échantillons à partir de l'instrument	50
2.4.6 Affichage des propriétés des données	52
2.4.7 Association d'une image à une donnée	54
2.4.8 Réalisation d'une mesure de couleur de source - mode Contraste	55
2.4.9 Réalisation d'une mesure de couleur de source - mode RVB	57
2.4.10 Réalisation d'une mesure de couleur de source - mode RVB et Contraste	59
2.4.11 Réalisation d'une mesure multi-points	61
2.5 Spécification des données cibles/de la tolérance	63
2.5.1 Enregistrement des données cibles	63
2.5.1-a En réalisant une mesure sur la cible	64
2.5.1-b Par saisie manuelle des données	64
2.5.1-c En téléchargeant les données cibles à partir de l'instrument	69
2.5.1-d En copiant les données cibles à partir de données existantes	70
2.5.2 Spécification des données cibles	71
2.5.2-a Création d'un dossier contenant des données cibles	71
2.5.3 Réglage de la tolérance	73
2.5.3-a Réglage de la tolérance par défaut	73
2.5.3-b Réglage de la tolérance pour chaque donnée cible	76
2.5.3-c Spécification du format d'appréciation dans la fenêtre Liste	78
2.6 Utilisation de la fenêtre Liste	80
2.6.1 Affichage en arborescence	80
2.6.2 Liste	81
2.6.3 Édition des données de la fenêtre Liste	85
2.6.4 Ajout d'une donnée de moyenne	87
2.6.5 Réalisation d'une nouvelle mesure pour des données de la fenêtre Liste	88
2.6.6 Agrandissement/réduction de la fenêtre Liste	89

Lancement
de CS-S10w

Création d'un
fichier de
données

Préparation
des mesures

Mesures

Spécification des
données cibles/de
la tolérance

Utilisation de
la fenêtre Liste

Utilisation de
la fenêtre de
composition

Impression

Enregistrement
de données

Autres
fonctions

2.7 Utilisation de la fenêtre de composition	90
2.7.1 Édition au sein de la fenêtre de composition	90
2.7.2 Collage d'un objet graphique	91
2.7.3 Sélection d'un objet graphique	91
2.7.4 Désélection d'un objet graphique	92
2.7.5 Modification de la taille d'un objet graphique	92
2.7.6 Déplacement d'un objet graphique	92
2.7.7 Copie d'un objet graphique	93
2.7.8 Coupage d'un objet graphique	93
2.7.9 Collage d'un objet graphique	93
2.7.10 Suppression d'un objet graphique	93
2.7.11 Mode exécution de la fenêtre de composition	93
2.7.12 Utilisation de la fenêtre de composition lorsque la fenêtre Liste est masquée	94
2.8 Impression	95
2.8.1 Configuration de la page	95
2.8.2 Aperçu avant impression	97
2.8.3 Lancement de l'impression	97
2.9 Enregistrement de données	98
2.9.1 Enregistrement d'un fichier de données	98
2.10 Autres fonctions	99
2.10.1 Fichier modèle	99
2.10.2 Ouverture d'un fichier modèle	100
2.10.3 Réglage des options de démarrage	101
2.10.4 Ouverture d'un fichier de données	103
2.10.5 Disposition des fenêtres avec/sans chevauchement	104
2.10.6 Paramètres d'affichage de chaque fenêtre	104
2.10.7 Réglage de la couleur	107
2.10.8 Réglage des options	108
2.10.9 Envoi de fichiers de données par e-mail	110
2.10.10 Activation du calibrage utilisateur	111
2.10.11 Téléchargement de données cibles vers l'instrument	118
2.10.12 Ajout d'une bonnette/d'un filtre ND	121
2.10.13 Téléchargement de données de configuration dans l'instrument	126
2.10.14 Réalisation du calibrage utilisateur	130
2.10.15 Calibrage du blanc pour une mesure de couleur d'objet	140
2.10.16 Opérations sur les données spectrales	143

2.1 Lancement de CS-S10w

Pour obtenir des informations sur l'installation de CS-S10w, reportez-vous au Guide d'installation.

Sélectionnez l'icône CS-S10w intégrée dans le menu Démarrer. Vous pouvez également lancer le logiciel en double-cliquant sur un fichier de données qui lui est rattaché. L'écran d'accueil suivant apparaît au lancement de CS-S10w.

■ Écran d'accueil

■ Informations de version

Vous pouvez également afficher l'écran d'accueil en cliquant sur *Help - About CS-S10w* dans la barre de menus. Le numéro de version du logiciel CS-S10w installé est indiqué dans le coin supérieur gauche.

2.1.1 Première exécution de CS-S10w

La première fois que CS-S10w s'exécute, la boîte de dialogue « Welcome to CS-S10w » apparaît.

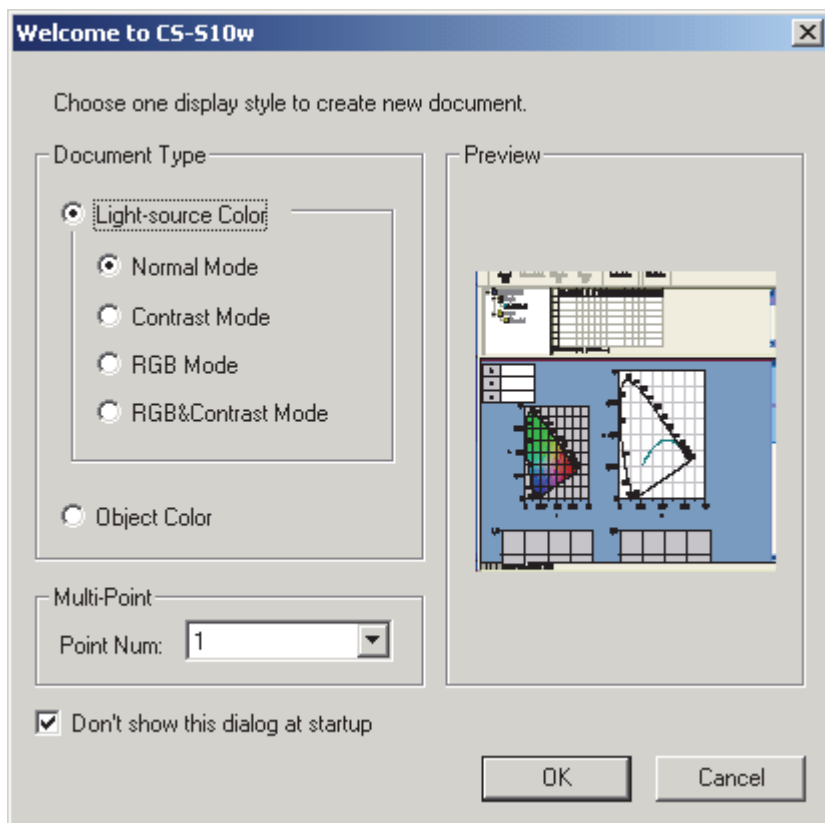

■ Boîte de dialogue Welcome to CS-S10w

Document Type

Light-source Color - Normal Mode, Light-source Color - Contrast Mode, Light-source Color - RGB Mode, Light-source Color - RGB&Contrast Mode, Object Color

Sélectionnez si vous souhaitez réaliser une mesure de couleur de source ou une mesure de couleur d'objet. Pour les mesures de couleur de source, vous pouvez choisir d'utiliser le mode normal, le mode contraste, le mode RVB ou le mode RVB et contraste. Le mode de mesure, les éléments listés et la méthode de gestion des données varient selon le mode choisi. Pour plus d'informations, reportez-vous à la page 43.

En activant l'un des boutons radio, l'écran d'aperçu correspondant s'affiche en partie droite.

Multi-Point

Point Num

Lorsque le type de document est défini sur une mesure de couleur de source, vous pouvez sélectionner le nombre de points utilisés pour une mesure multi-points. Pour plus d'informations sur la mesure multi-points, reportez-vous à la page 61.

Don't show this dialog at startup

Laissez cette case décochée pour afficher la boîte de dialogue Welcome to CS-S10w à la prochaine exécution du logiciel. Vous pouvez également afficher cette boîte de dialogue à tout moment en cliquant sur *View - Welcome to CS-S10w* dans la barre de menus.

Cliquez sur OK pour fermer la boîte de dialogue.

2.1.2 Sélection de l'instrument à connecter

Cette procédure n'est possible que lorsque l'instrument est connecté.

1. Cliquez sur *Instrument - Communication Setup* dans la barre de menus.

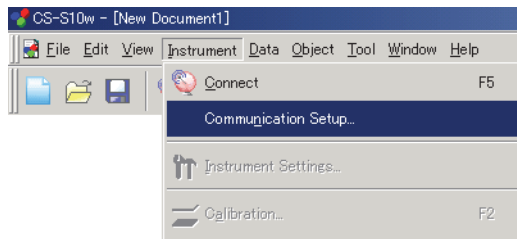

La boîte de dialogue Select Instrument apparaît.

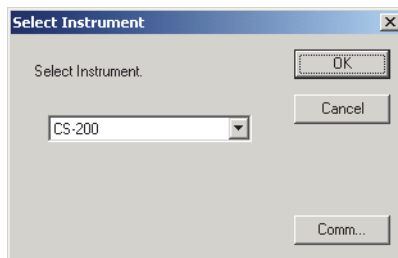

2. Sélectionnez le modèle de votre instrument.
Lorsque le CS-2000A est connecté, sélectionnez CS-2000.
3. Si vous sélectionnez CS-2000, CS-100A ou CS-1000, cliquez ensuite sur Comm.

La boîte de dialogue Serial Port Settings apparaît.

Si CS-200 est sélectionné à l'étape 2, la communication s'établit par le port USB, le paramétrage du port série est donc superflu. Passez dans ce cas directement à l'étape 5.

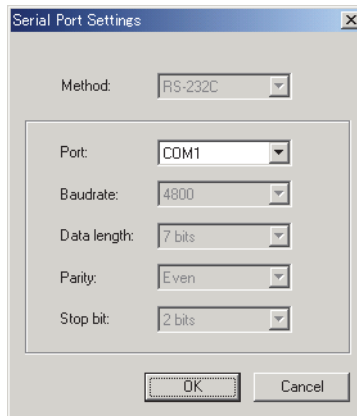

4. Spécifiez les paramètres et cliquez sur OK.

Si vous avez sélectionné le CS-2000 dans l'étape 2, l'option USB (CDC) est affichée dans la liste Method. [Il est impossible de modifier le contenu de la liste.] Dans la liste Port, sélectionnez le port COM auquel le CS-2000/2000A est affecté. Reportez-vous au Guide d'installation pour connaître la procédure permettant d'identifier le numéro de port COM affecté.

Sélectionnez un port COM qui ne soit actuellement utilisé par aucun autre système ni aucune autre application. Dans le cas contraire, vous risquez de provoquer des dysfonctionnements.

Pour spécifier les paramètres, reportez-vous au manuel d'utilisation de votre instrument, de sorte que les paramètres que vous allez définir correspondent à ceux de l'instrument.

5. Cliquez sur OK.

2.1.3 Établissement de la connexion avec l'instrument

Cette procédure n'est possible que lorsque l'instrument est connecté.

Pour établir une connexion avec l'instrument, cliquez sur *Instrument - Connect* dans la barre de menus, ou cliquez sur l'icône correspondante dans la barre d'outils. Toutes les informations détaillées sur la connexion sont affichées dans la fenêtre d'état.

Connexion à l'instrument

1. Cliquez sur *Instrument - Connect* dans la barre de menus.

CS-S10w se connecte à l'instrument et affiche son état dans la fenêtre d'état. Une fois la connexion établie, la commande *Disconnect* apparaît dans le menu *Instrument* en lieu et place de *Connect*.

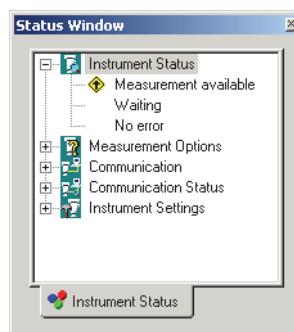
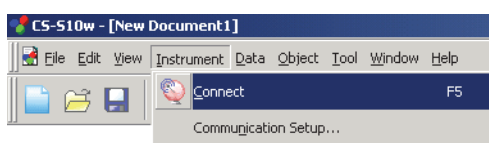

Déconnexion de l'instrument

1. Cliquez sur *Instrument - Disconnect* dans la barre de menus.

CS-S10w se déconnecte de l'instrument et affiche l'état de la connexion dans la fenêtre d'état. Une fois l'instrument déconnecté, la commande *Connect* apparaît dans le menu *Instrument* en lieu et place de *Disconnect*.

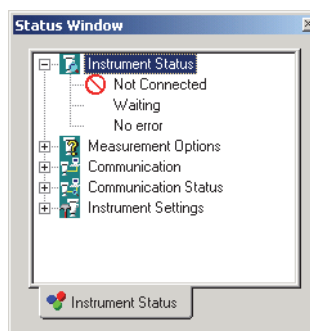
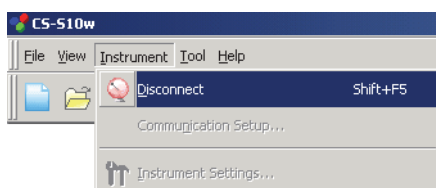

En cas d'échec de connexion

Si la connexion ne peut pas être établie, une boîte de dialogue apparaît, affichant le message « No response from instrument » (pas de réponse de l'instrument).

Vérifiez que le câble USB ou RS-232C est correctement connecté, que l'instrument est sous tension et que la clé de protection est correctement connectée à votre PC. Si l'instrument connecté est le CS-2000/2000A, le CS-100A ou le CS-1000, vérifiez également que les paramètres de communication figurant dans la boîte de dialogue Serial Port Settings correspondent à ceux spécifiés pour l'instrument. Une fois tous ces points vérifiés, sélectionnez de nouveau *Connect*.

En cas de problème en cours de connexion

Des problèmes de connexion peuvent survenir même après que CS-S10w se soit connecté à l'instrument avec succès et ait établi la communication adéquate. Si tel est le cas, une boîte de dialogue s'ouvre et affiche « No response from instrument » (pas de réponse de l'instrument). Si ce message apparaît, cliquez sur OK et vérifiez que le câble USB ou RS-232C est bien connecté et que l'instrument est sous tension, avant de cliquer à nouveau sur *Connect*.

Si l'instrument fonctionne sur piles

Si vous tentez d'établir une communication avec l'instrument et que la tension qui lui est fournie est faible, CS-S10w peut se mettre en attente tandis qu'il attend une réponse de l'instrument. Si tel est le cas, mettez l'instrument hors tension. Lorsque la boîte de dialogue avec le message « No response from instrument » (pas de réponse de l'instrument) apparaît, cliquez sur OK. Remplacez les piles, ou branchez l'adaptateur secteur, puis cliquez à nouveau sur *Connect*.

En cas d'utilisation d'un PC avec fonctions de commande de l'alimentation, de mise en veille ou autre

Si le PC entre en mode économie d'énergie alors qu'il est connecté à l'instrument, la communication peut ne plus être possible même après avoir rétabli le PC en mode normal. En pareille situation, veuillez d'abord déconnecter logiquement l'instrument, via l'interface de CS-S10w, puis déconnectez physiquement le câble, rebranchez-le et cliquez à nouveau sur *Connect*.

2.1.4 Paramétrage de l'instrument

Cette procédure n'est possible que lorsque l'instrument est connecté.

1. Cliquez sur *Instrument - Instrument Settings* dans la barre de menus.

La boîte de dialogue Instrument Settings apparaît.

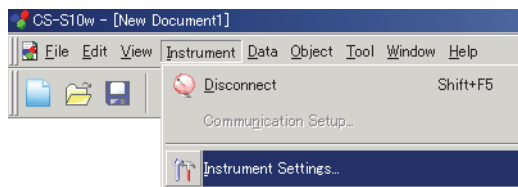

2. Spécifiez les paramètres de votre instrument.

Seules sont affichées les options pouvant être spécifiées pour l'instrument.

Une fois les paramètres saisis, les nouveaux paramètres sont affichés dans la fenêtre d'état.

Pour plus d'informations sur les paramètres des instruments, reportez-vous au manuel d'utilisation de votre instrument.

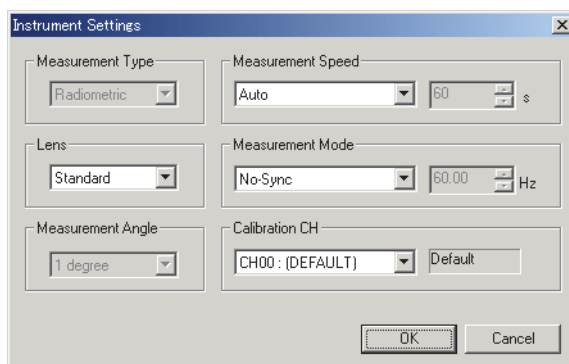

■ Boîte de dialogue Instrument Settings (lorsque l'instrument CS-2000/2000A est connecté)

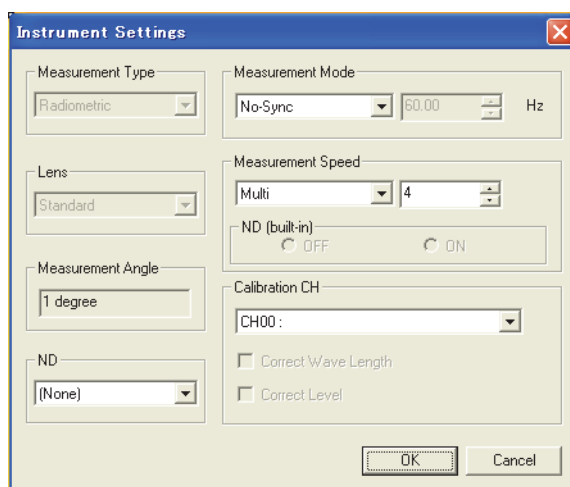

(Exemple d'écran qui apparaît lorsque le CS-2000 (ROM d'une version inférieure à 1.10) est connecté)

Measurement Type

L'option Radiometric est affichée lorsque le type de document est défini sur une mesure de couleur de source. [Toute autre sélection est impossible.]

Lorsque le type de document est défini sur une mesure de couleur d'objet, vous pouvez sélectionner Reflectance ou Transmittance.

Lens

Sélectionnez Standard ou Close up. Sélectionnez Close up si vous utilisez la bonnette CS-A35, proposée en option. Si des facteurs sont enregistrés, alors l'option Close up est ajoutée à la liste.

Measurement Angle

L'angle de mesure 1°, 0,2° ou 0,1° est affiché, en fonction de l'état de l'instrument. [Toute autre sélection est impossible.]

ND

Sélectionnez un paramètre parmi None, ND1/10 ou ND1/100. Si vous utilisez le filtre ND CS-A33 (1/10), proposé en option, sélectionnez ND1/10. Si vous utilisez le filtre ND CS-A34 (1/100), proposé en option, sélectionnez ND1/100. Si des facteurs de correction de filtre ND sont enregistrés, l'option ND1/10 ou ND1/100 est ajoutée à la liste.

Measurement Mode

Sélectionnez un mode de mesure entre No-Sync, External ou Internal. Lorsque vous sélectionnez Internal, vous devez définir la valeur Hz dans la boîte de droite, comprise entre 20,00 et 200,00 et exprimée par incréments de 0,01 Hz.

Measurement Speed

Lorsque le CS-2000 (ROM d'une version inférieure à 1.10) est connecté

Sélectionnez un paramètre parmi Normal, Fast, Multi ou Manual. Lorsque vous sélectionnez Multi, vous devez définir la valeur dans la boîte de droite, comprise entre 1 et 16 et exprimée par incréments de 1.

Lorsque vous sélectionnez Manual, vous devez définir une valeur en secondes dans la boîte de droite, comprise entre 0,0050000 et 120,0000 secondes, et exprimée par incréments de 0,000001 seconde. Lorsque vous sélectionnez Manual, vous avez également la possibilité de définir sur ON ou OFF le filtre ND intégré au CS-2000.

Lorsque le CS-2000A est connecté ou lorsque le CS-2000 (ROM d'une version supérieure ou égale à 1.10) est connecté

Sélectionnez l'un des réglages suivants : Normal, Fast, Multi (Normal), Multi (Fast) ou Manual.

Si vous avez sélectionné Multi (Normal) ou Multi (Fast), réglez la valeur indiquée dans le champ situé à droite sur une valeur comprise entre 1 et 16, par incréments de 1.

Si vous avez sélectionné Manual, réglez la valeur des secondes indiquée dans le champ de droite sur une valeur comprise entre 0,0050000 et 120,0000, par incréments de 0,000001 seconde.

Vous pourrez également sélectionner le réglage du filtre ND intégré du CS-2000A sur ON ou OFF lorsque Manual est sélectionné, ou sur ON, OFF ou AUTO lorsque l'autre option est sélectionnée.

Calibration CH

La liste déroulante affiche les canaux de calibrage sous la forme suivante : « numéro CH: ID ».

Sélectionnez un canal de calibrage entre CH00 et CH10.

Le mode de calibrage pour le canal de calibrage sélectionné s'affiche dans les cases à cocher en dessous de la liste. Le mode de calibrage peut ainsi être défini avec l'option Correct Wave Length, Correct Level, ou les deux.

■ Boîte de dialogue Instrument Settings (lorsque l'instrument CS-200 est connecté)

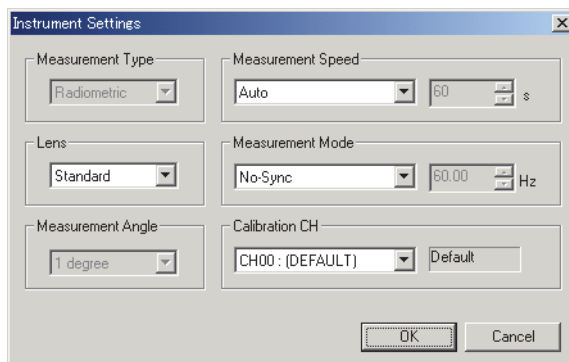

Measurement Type

L'option Radiometric est affichée lorsque le type de document est défini sur une mesure de couleur de source. [Toute autre sélection est impossible.]

Lorsque le type de document est défini sur une mesure de couleur d'objet, vous pouvez sélectionner Reflectance ou Transmittance.

Lens

Sélectionnez l'objectif adéquat parmi Standard, Close up 1 (No. 107) et Close up 2 (No. 122).

Sélectionnez Close up 1 (No. 107) si une bonnette n° 107 (accessoire en option) est montée sur l'instrument, et Close up 2 (No. 122) si une bonnette n° 122 (accessoire en option) est montée sur l'instrument.

Lorsqu'un autre accessoire, tel qu'un filtre ND, est monté sur l'instrument et que son facteur de correction est enregistré, les options User 1, User 2 et User 3 viennent s'ajouter à la liste des options.

Pour enregistrer des facteurs de correction, reportez-vous à la page 121.

Measurement Angle

L'angle de mesure 1°, 0,2° ou 0,1° est affiché, en fonction de l'état de l'instrument. [Toute autre sélection est impossible.]

Measurement Speed

Sélectionnez un paramètre parmi Auto, LTD. AUTO, S-Fast, Fast, Slow, S-Slow et Manual. Lorsque vous sélectionnez Manual, vous devez saisir le nombre de secondes, compris entre 1 et 60 et exprimé par incréments d'une seconde, dans la boîte de droite.

Measurement Mode

Sélectionnez Internal ou No-Sync. Lorsque vous sélectionnez Internal, vous devez définir la valeur Hz dans la boîte de droite, comprise entre 40,00 et 200,00 et exprimée par incréments de 0,01 Hz.

Calibration CH

La liste déroulante affiche les canaux de calibrage sous la forme suivante : « numéro CH: nom d'identifiant ». Sélectionnez un canal de calibrage entre CH00 et CH20.

Le mode de calibrage pour le canal de calibrage sélectionné s'affiche dans la zone de texte de droite.

Le mode de calibrage peut être Default ou bien Single.

■ Boîte de dialogue Instrument Settings (lorsque l'instrument CS-100A est connecté)

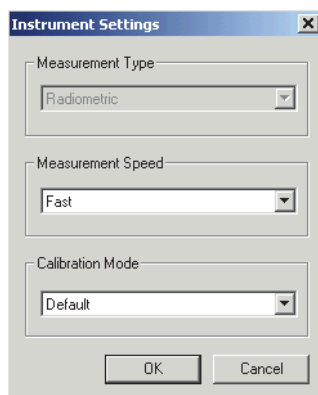
**Measurement Type**

L'option Radiometric est affichée lorsque le type de document est défini sur une mesure de couleur de source. [Toute autre sélection est impossible.]

Lorsque le type de document est défini sur une mesure de couleur d'objet, vous pouvez sélectionner Reflectance ou Transmittance.

Measurement Speed

Sélectionnez une vitesse de mesure entre Fast et Slow.

Calibration Mode

Sélectionnez un mode de calibrage entre Default et User.

■ Boîte de dialogue Instrument Settings (lorsque l'instrument CS-1000 est connecté)

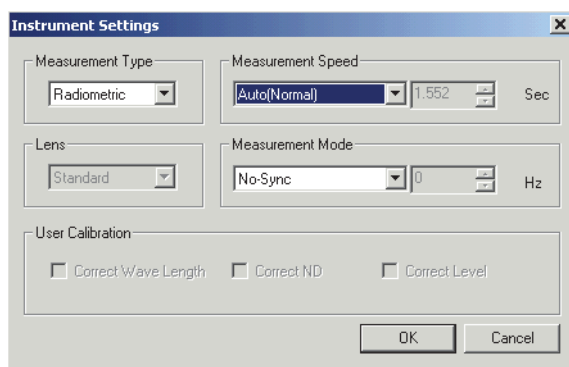
**Measurement Type**

L'option Radiometric est affichée lorsque le type de document est défini sur une mesure de couleur de source. [Toute autre sélection est impossible.]

Lorsque le type de document est défini sur une mesure de couleur d'objet, vous pouvez sélectionner Reflectance ou Transmittance.

Lens

L'option Standard ou Macro est affichée, en fonction de l'état de l'instrument. [Toute autre sélection est impossible.]

Measurement Speed

Sélectionnez une vitesse de mesure entre Auto (Normal), Auto (Fast) ou Manual. Lorsque vous sélectionnez Manual, vous devez spécifier le nombre de secondes (en temps intégral) dans la boîte de droite, compris entre 0,040 et 60 secondes, exprimé par incréments de 0,001 seconde.

Measurement Mode

Sélectionnez un mode de mesure entre Internal, External ou No-Sync. Lorsque vous sélectionnez Internal, vous devez spécifier le nombre de Hertz dans la boîte de droite, compris entre 20,00 et 250,00 Hz, exprimé par incréments de 0,01 Hz.

User Calibration

Lorsqu'un coefficient est appliqué à l'instrument, la case correspondante est cochée. Pour plus d'informations sur ce paramètre, reportez-vous à la page 111.

2.2 Création d'un fichier de données

Vous devez créer un document (un fichier de données) pour conserver les données mesurées. Un document approprié au type de document sélectionné dans la boîte de dialogue « Welcome to CS-S10w » va être généré.

2.2.1 Création d'un fichier de données

1. Cliquez sur *File - New* dans la barre de menus.

Une fenêtre Liste et une fenêtre de composition correspondant au document sélectionné s'affichent.

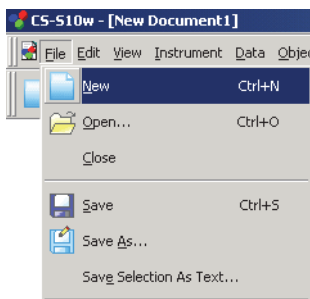

2.3 Préparation des mesures

2.3.1 Réglage de l'observateur et de l'illuminant

L'observateur et l'illuminant sont des facteurs importants pour le calcul des données colorimétriques. L'observateur et l'illuminant doivent être identiques pour permettre la comparaison de données colorimétriques provenant de différents échantillons. Il est conseillé de spécifier à l'avance l'observateur et l'illuminant. Ils ne doivent ensuite pas être modifiés inutilement.

1. Cliquez sur *Data - Observer and Illuminant* dans la barre de menus.

La boîte de dialogue Observer And Illuminant apparaît.

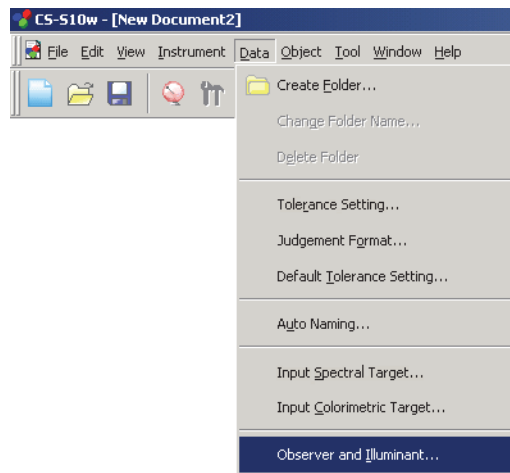

2. Spécifiez l'observateur et l'illuminant.

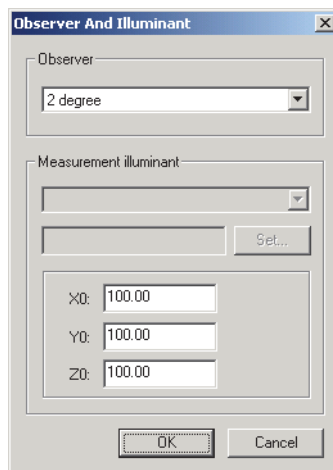

Lorsqu'une mesure de couleur de source est sélectionnée

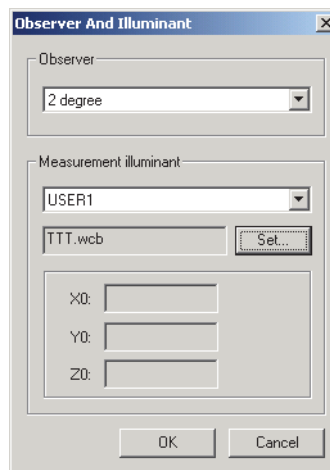

Lorsqu'une mesure de couleur d'objet est sélectionnée

Une seule combinaison observateur-illuminant peut être enregistrée pour chaque document. (Il est possible d'utiliser une combinaison observateur-illuminant différente pour chaque fichier.)

Le point blanc (X0, Y0, Z0) dans la mesure de couleur de source est sauvegardé comme paramètre de l'application. (La définition du point blanc affecte également les calculs des autres fichiers.)

Ces paramètres n'affectent pas l'observateur et l'illuminant qui ont été spécifiés pour l'instrument.

■ Boîte de dialogue Observer And Illuminant

Observer

Sélectionnez l'option 2 degree ou 10 degree.

Measurement illuminant

Lorsqu'une mesure de couleur de source est sélectionnée

Vous pouvez spécifier le point blanc voulu, qui sera utilisé pour calculer les données colorimétriques.

La plage de points blancs disponibles est la suivante :

X0/Y0/Z0 : de 0,01 à 99 999 000 000,00

Lorsqu'une mesure de couleur d'objet est sélectionnée

Sélectionnez un illuminant parmi les suivants :

A, B, C, D50, D55, D65, D75, D95, E, F2, F6, F7, F8, F10, F11, F12, User 1, User 2 ou User 3.

Si vous sélectionnez User 1, 2 ou 3, vous devez spécifier le fichier de données d'illuminant utilisateur. En cliquant sur Set, vous affichez la boîte de dialogue Input illuminant data.

Les paramètres de cette boîte de dialogue seront appliqués pour toutes les données incluses dans le document.

Lorsque l'observateur ou l'illuminant est modifié, CS-S10w recalcule toutes les données. Lorsque vous tentez de modifier l'observateur ou l'illuminant, le message suivant apparaît.

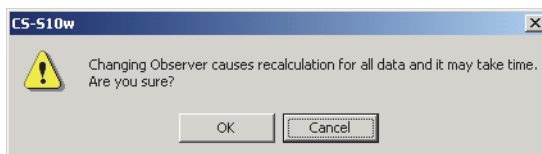

■ Boîte de dialogue Input illuminant data

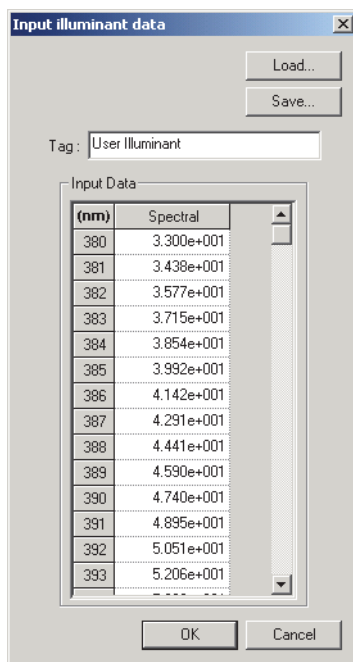

Tag

Une balise de 60 caractères maximum peut être spécifiée pour les données d'illuminant.

Load

Le fichier spécifié (extension : .lrv) est chargé et son contenu appliqué aux données d'entrée. Une fois le fichier chargé, son nom apparaît automatiquement dans le champ Tag.

Save

Le fichier est enregistré selon le chemin spécifié. Il portera l'extension « .lrv ».

Input Data

Les données spectrales sont affichées. Vous pouvez éditer les données en saisissant directement des valeurs.

2.3.2 Réglage des éléments de la fenêtre Liste

Définissez les éléments à afficher dans la fenêtre Liste, tels que les noms de données et les données colorimétriques, et spécifiez l'ordre dans lequel ces éléments doivent figurer.

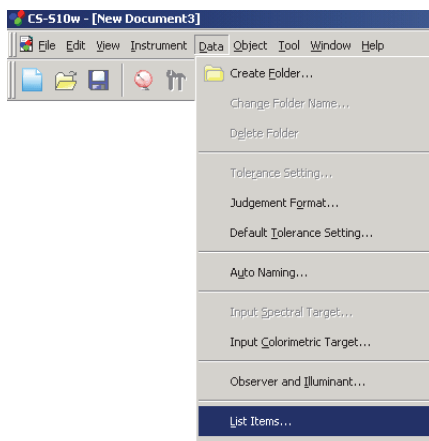

1. Cliquez sur *Data - List Items* dans la barre de menus.

La boîte de dialogue List Items apparaît.

2. Spécifiez les informations détaillées des éléments à afficher dans la fenêtre Liste.

Ces icônes indiquent les groupes dans lesquels les éléments seront classés.

Sélectionnez un élément dans le panneau gauche et cliquez sur  pour ajouter l'élément au panneau de droite, Selected Items. Pour supprimer un élément du panneau Selected Items, sélectionnez-le et cliquez sur .

Vous pouvez modifier l'ordre dans lequel les éléments sont affichés dans la fenêtre Liste. L'élément situé tout en haut de ce panneau sera affiché sur le côté gauche de la fenêtre Liste. Pour modifier l'ordre d'affichage, sélectionnez un élément dans le panneau Selected Items, puis cliquez sur le bouton adéquat pour respectivement placer l'élément tout en haut de la liste, le faire monter d'une position, le faire descendre d'une position ou le placer tout en bas de la liste.

Les éléments affichés sont ceux correspondant au groupe indiqué par l'icône de gauche.

Une fois tous les éléments nécessaires spécifiés, cliquez sur OK.

■ Boîte de dialogue List Items

Les tableaux suivants présentent les éléments pouvant être sélectionnés comme des éléments de liste, ainsi que le contenu qu'ils afficheront dans la fenêtre Liste.

		Contenu affiché dans la fenêtre Liste
Attributes  Attributes	Data Name	Nom des données
	Comment	Commentaire
	Judgement	Pass / Fail (disponible uniquement pour les données échantillons)
	Attribute	Demonstration colorimetric data / Measured colorimetric data / Manually input colorimetric data / Uploaded colorimetric data / Averaged colorimetric data / Demonstration spectral data / Measured spectral data / Manually input spectral data / Uploaded spectral data / Averaged spectral data
	Group Traits	White / Black / Red / Green / Blue
	Target No.	Numéro attribué à la donnée cible associée
	Judgment (Opt1)	OK / NG (uniquement pour la liste de données de mesure)
	Judgment (Opt2)	OK / NG (uniquement pour la liste de données de mesure)
	Judgment (Opt3)	OK / NG (uniquement pour la liste de données de mesure)
	Judgment (Opt4)	OK / NG (uniquement pour la liste de données de mesure)
	Judgment (Opt5)	OK / NG (uniquement pour la liste de données de mesure)

		Contenu affiché dans la fenêtre Liste
Spectral value  Spectral		*1 de 380 à 780 nm (par incréments de 1 nm)

		Contenu affiché dans la fenêtre Liste
	Instrument Name	CS-2000 / CS-2000A / CS-200 / CS-100A / CS-1000
	Variation	Modèle standard (lorsque l'instrument CS-2000 est connecté) Modèle inférieur (lorsque le CS-2000A est connecté) XXXX-XXX (lorsque l'instrument CS-200 est connecté) Model 1 / Model 2 (lorsque l'instrument CS-1000 est connecté)
	Serial No.	Numéro de série de l'instrument
	Firmware Version	Version de la ROM de l'instrument
	Timestamp	Jour et heure de la mesure
	Measurement Type	Reflectance / Transmittance / Radiometric
	Lens	Standard / Close up (lorsque l'instrument CS-2000/2000A est connecté) Standard / Close up 1 (No. 107) / Close up 2 (No. 122) / User 1 / User 2 / User 3 (lorsque l'instrument CS-200 est connecté) Standard / Macro / Small measuring diameter / Small measuring angle (lorsque l'instrument CS-1000 est connecté)
	Measurement Angle	1° / 0,2° / 0,1° (uniquement lorsque l'instrument CS-2000/2000A ou CS-200 est connecté)
	Measurement Speed	Normal / Fast / Multi / Manual (Lorsque le CS-2000 (ROM d'une version inférieure à 1.10) est connecté) Normal / Fast / Multi (Normal) / Multi (Fast) / Manual (Lorsque le CS-2000A est connecté ou lorsque le CS-2000 (ROM d'une version supérieure ou égale à 1.10) est connecté) Auto / LTD. AUTO / S-Fast / Fast / Slow / S-Slow / Manual (lorsque l'instrument CS-200 est connecté) Fast / Slow (lorsque l'instrument CS-100A est connecté) Auto (Normal) / Auto (Fast) / Manual (lorsque l'instrument CS-1000 est connecté) La mention « Manual xx,x(s) » apparaît lorsque « Manual » doit être affiché. (Où « xx,x » correspond à la vitesse de mesure en secondes, au moment où les données ont été mesurées.)
	Measurement Mode	No-Sync / External / Internal (lorsque l'instrument CS-2000/2000A est connecté) Internal / No-Sync (lorsque l'instrument CS-200 est connecté) Internal / External/ No-Sync (lorsque l'instrument CS-1000 est connecté) La mention « Internal xxx,x(Hz) » apparaît lorsque « Internal » doit être affiché. (Où « xxx,x » correspond à la fréquence de synchronisation en Hertz, au moment où les données ont été mesurées.) Remarque : les décimales sont toujours affichées sous la forme « 00 », quelle que soit la fréquence de synchronisation effective au moment de la mesure.
	Calibration Channel	De 00 à 20 (lorsque l'instrument CS-200 est connecté) De 00 à 10 (lorsque l'instrument CS-2000/2000A est connecté)
	Calibration Mode	ND / Wavelength / Level / ND + Wavelength / Wavelength + Level / ND + Level / ND + Wavelength + Level (lorsque l'instrument CS-2000/2000A est connecté) Konica Minolta Standard / One-point calibration / User (lorsque l'instrument CS-200 est connecté) Konica Minolta Standard / User (lorsque l'instrument CS-100A est connecté) Wavelength / ND / Level / Wavelength + ND / Wavelength + Level / ND + Level / Wavelength + ND + Level (lorsque l'instrument CS-1000 est connecté)
	Observer	2 degree, 10 degree
	Illuminant	A/B/C/D ₅₀ /D ₅₅ /D ₆₅ /D ₇₅ /D ₉₅ /E/F ₂ /F ₆ /F ₇ /F ₈ /F ₁₀ /F ₁₁ /F ₁₂
	Integral Time	Temps intégral
	Meas.ID	Identifiant de mesure
	ND [externe]	None / ND1/10 / ND1/100 (uniquement lorsque l'instrument CS-2000/2000A est connecté)
	ND [intégré]	On / Off / Auto (Uniquement lorsque le CS-2000A est connecté)
	Warning	Over (brightness) / Over (chromaticity) / Over (brightness + chromaticity) / Under (brightness) / Under (chromaticity) / Under (brightness + chromaticity) / Insufficient exposure

	Lorsqu'une mesure de couleur de source est sélectionnée			
	Absolute Data	Color Difference	Equation	Others
	X	ΔX	JND	Dominant Wavelength
	Y	ΔY		d [Dominant Wavelength]
	Z	ΔZ		Excitation Purity (%)
*2	Lv	*2 ΔL_v		Peak Wavelength
		*2 ΔL_v (%)		T
		*2 %Lv		Δ_{uv}
	x	Δx		Le
	y	Δy		Scotopic Vision
	u'	$\Delta u'$		Contrast
	v'	$\Delta v'$		Square ratio
	L*	ΔL^*		
	a*	Δa^*		
	b*	Δb^*		
Lorsqu'une mesure de couleur d'objet est sélectionnée				
	Absolute Data	Color Difference	Equation	Others
	X	ΔX	ΔE^*_{ab}	Dominant Wavelength
	Y	ΔY		d [Dominant Wavelength]
	Z	ΔZ		Excitation Purity (%)
	x	Δx		Peak Wavelength
	y	Δy		
	u'	$\Delta u'$		
	v'	$\Delta v'$		
	L*	ΔL^*		
	a*	Δa^*		
	b*	Δb^*		
	C*	ΔC^*		
	h	ΔH^*		
	u*	Δu^*		
	v*	Δv^*		
	L (Hunter)	ΔL (Hunter)		
	a (Hunter)	Δa (Hunter)		
	b (Hunter)	Δb (Hunter)		

Index	Lorsqu'une mesure de couleur de source est sélectionnée	
 Index	Index	Index Difference
	Ra	
	R1	
	R2	
	R3	
	R4	
	R5	
	R6	
	R7	
	R8	
	R9	
	R10	
	R11	
	R12	
	R13	
	R14	
	R15	
	MIvis (D50)	
	MIvis (D50) Grade	
	MIvis (D55)	
	MIvis (D55) Grade	
	MIvis (D65)	
	MIvis (D65) Grade	
	MIvis (D75)	
	MIvis (D75) Grade	
	Lorsqu'une mesure de couleur d'objet est sélectionnée	
	Index	Index Difference

Special	Others
 Special	*3 User Equation 1
	*3 User Equation 2
	*3 User Equation 3

Les éléments x , y , u' , v' , Δx , Δy , $\Delta u'$ et $\Delta v'$ sont exprimés avec quatre décimales. Les autres données colorimétriques sont exprimées avec deux décimales.

Le nombre de décimales peut être modifié. Reportez-vous à la page 40 pour plus d'informations.

CS-S10w améliore la précision de calcul en réalisant des calculs internes avec des nombres supérieurs de décimales à ceux affichés. Par conséquent, le chiffre le moins important qui est affiché peut différer d'un chiffre de celui de l'instrument, en raison de l'arrondi ou de la conversion de l'espace couleur.

- *1 La sélection de toutes les longueurs d'onde des données spectrales va altérer la vitesse d'affichage. Il est recommandé de ne sélectionner que les longueurs d'onde nécessaires.
- *2 Lorsque l'observateur est défini sur 10° , L_v se comporte comme suit :
 - Pour une valeur tristimulus, L_v s'affiche ainsi : « ----- ».
 - Pour des données spectrales, L_v est calculé à partir de la valeur Y pour un observateur défini sur 2° .
- *3 Si une équation utilisateur doit être ajoutée, celle-ci peut être spécifiée en respectant la procédure suivante.

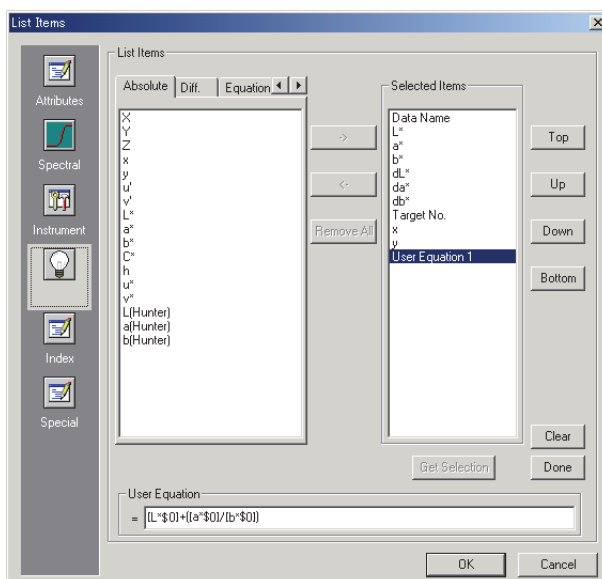

Sélectionnez l'équation utilisateur placée dans le panneau Selected Items et cliquez sur Edit. Le champ de saisie d'équation utilisateur apparaît en dessous du panneau.

Les données colorimétriques pouvant être utilisées dans une équation utilisateur sont les données affichées dans le panneau Selected Items. Sélectionnez un élément dans le panneau et cliquez sur Get Selection.

Exemple : pour saisir « $L^*+(a^*/b^*)$ »

- 1) Sélectionnez « L^* » dans le panneau Selected Items.
- 2) Cliquez sur Get Selection.
- 3) Tapez « + ».
- 4) Tapez « (».
- 5) Sélectionnez « a^* » dans le panneau Selected Items.
- 6) Cliquez sur Get Selection.
- 7) Tapez « / ».
- 8) Sélectionnez « b^* » dans le panneau Selected Items.
- 9) Cliquez sur Get Selection.
- 10) Tapez «) ».

Une fois l'élément « L^* » sélectionné :

[$L^* \$0$] est affiché dans la zone de saisie de texte.

La chaîne entre « [» et «] » représente l'élément de liste. Si les symboles « [] » sont supprimés, CS-S10w ne peut pas reconnaître l'élément de liste. Une équation utilisateur qui n'inclut pas d'élément de liste est ineffective.

« \$0 » représente l'attribut de groupe des données.

Attribut de groupe	Chaîne
Aucun	\$0
Blanc	\$WT
Noir	\$BK
Rouge	\$RD
Vert	\$GR
Bleu	\$BL

Une fois l'équation utilisateur entrée dans la zone de saisie de texte, cliquez sur Done.

Si l'équation utilisateur est incorrecte, un message indiquant « Error! » ou « Cycle! » apparaît. Si tel est le cas, vérifiez que l'équation utilisateur est correcte et réessayez.

2.3.3 Réglage du nombre de décimales pour les éléments de liste

Il est possible de spécifier séparément le nombre de décimales pour les éléments de liste représentés par des nombres.

1. Cliquez sur *Data - Decimal Places* dans la barre de menus.
La boîte de dialogue *Decimal Places for List* apparaît.

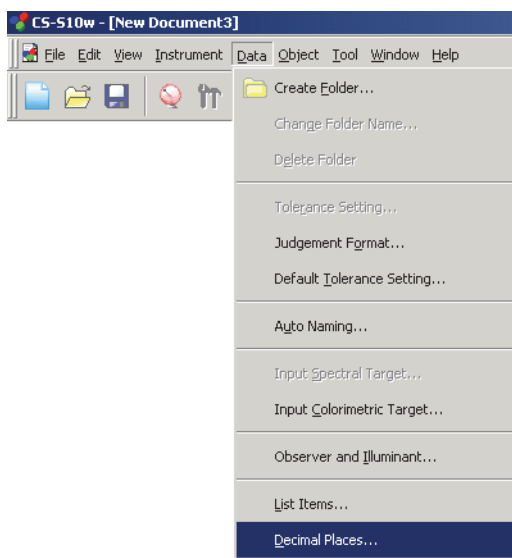

2. Spécifiez le nombre de décimales pour les éléments de liste concernés.

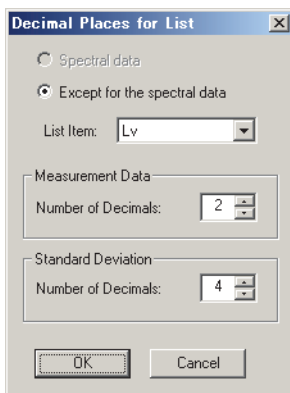

■ Boîte de dialogue *Decimal Places for List*

Spectral data

Cette option peut être sélectionnée lorsqu'une valeur spectrale est sélectionnée comme élément de liste.

Except for the spectral data

Cette option, correspondant à « sauf pour les données spectrales », est opposée à *Spectral data* et permet de spécifier des valeurs pour chacune des options.

List Item

Les éléments spécifiés comme éléments de liste sont affichés dans la liste déroulante. Pour spécifier le nombre de décimales d'un élément donné, sélectionnez cet élément.

Measurement Data

Number of Decimals: il est possible de saisir ou de sélectionner une valeur numérique comprise entre 0 et 8.

Standard Deviation

Number of Decimals: il est possible de saisir ou de sélectionner une valeur numérique comprise entre 0 et 8.

2.3.4 Réglage des options de mesure

1. Cliquez sur *Instrument - Measurement Options* dans la barre de menus.

La boîte de dialogue Instrument Option apparaît.

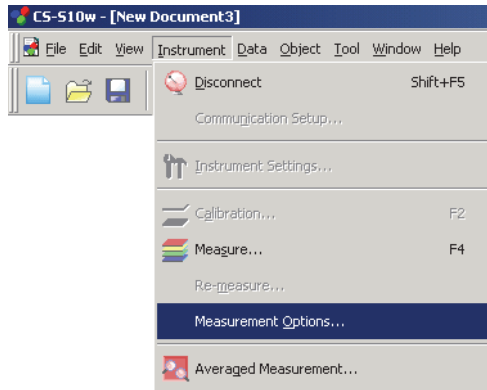

2. Spécifiez les paramètres d'intervalle de mesure (Interval Measurement) et de moyenne (Averaging Measurement).

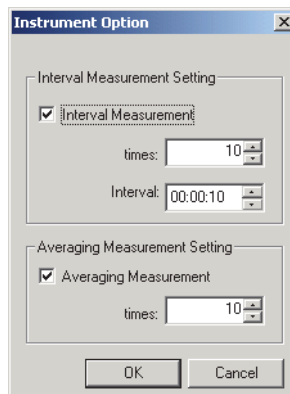

■ Boîte de dialogue Instrument Option

Interval Measurement Setting

Interval Measurement

Lorsque cette case est cochée, une mesure cadencée est réalisée. Pour plus d'informations sur la mesure cadencée, reportez-vous à la page 45.

times

Le nombre de mesures, à saisir ou sélectionner entre 2 et 1 000.

Interval

La durée de l'intervalle peut être saisie ou sélectionnée entre 00:00:00 et 12:00:00, par incréments de 10 secondes. Placez le curseur sur la section des heures, des minutes et des secondes pour modifier chacune d'elles individuellement.

Averaging Measurement Setting

Averaging Measurement

Lorsque cette case est cochée, une mesure de la moyenne est réalisée. Pour plus d'informations sur la mesure de la moyenne, reportez-vous à la page 45.

times

Le nombre de mesures, à saisir ou sélectionner entre 2 et 1 000.

2.3.5 Réglage du nom automatique

1. Cliquez sur *Data - Auto Naming* dans la barre de menus.

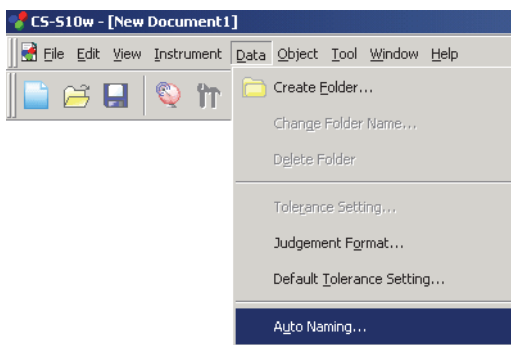

2. Spécifiez les paramètres de nom automatique.

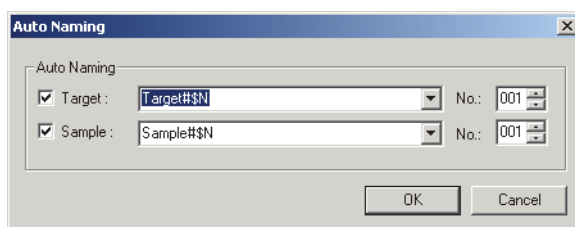

■ Boîte de dialogue Auto Naming

Auto Naming

Target

Lorsque cette case est cochée, le nom de la donnée cible est automatiquement attribué lors de la mesure.

Sample

Lorsque cette case est cochée, le nom de la donnée échantillon est automatiquement attribué lors de la mesure.

Lorsque l'une de ces deux cases est cochée, les données se voient attribuer automatiquement un nom lors de la mesure. Vous pouvez spécifier le format du nom à attribuer automatiquement. Les chaînes dans le tableau suivant sont considérées comme des variables. Elles sont remplacées lors du nom automatique par la chaîne décrite dans la colonne Données correspondantes.

Chaîne	Données correspondantes
\$N	Numéro créé automatiquement (numéro de série) et attribué à un échantillon. (Il est possible de spécifier le premier numéro de la série comme débutant à une valeur comprise entre 0 et 999.)
\$D	Le jour de la mesure
\$M	Le mois de la mesure
\$Y	L'année de la mesure
\$h	L'heure de la mesure
\$m	Les minutes de l'heure de la mesure
\$s	Les secondes de l'heure de la mesure

Saisissez une combinaison de ces chaînes dans la boîte de texte. Vous pouvez utiliser jusqu'à 40 caractères alphanumériques.

Les deux chaînes suivantes sont des formats d'exemple et peuvent être sélectionnés via la liste déroulante.

Sample#\$N
\$D/\$M/\$Y-\$h:\$m:\$s

2.4 Mesures

Pour commencer les mesures, choisissez l'une des méthodes disponibles, présentées ci-après.

Mesure normale :

Lancez CS-S10w pour qu'il effectue une mesure et obtienne les données échantillons.

Mesure cadencée :

Une fois l'opération de mesure lancée dans CS-S10w, la mesure est renouvelée selon le nombre de fois prédéfini et à intervalle prédéfini. Vous pouvez recevoir des données échantillons à chaque fois qu'une mesure est réalisée.

La mesure cadencée est disponible uniquement pour une mesure de couleur de source en mode Normal.

Mesure de la moyenne :

Lancez CS-S10w pour qu'il commence les mesures. Une fois que le nombre de mesures spécifiées a été atteint, la moyenne des données échantillons collectées est calculée, afin d'obtenir une seule donnée échantillon.

Pour une mesure de couleur de source en mode Normal, vous pouvez utiliser soit la mesure cadencée, soit la mesure de la moyenne, soit une combinaison des deux.

Mesure manuelle de la moyenne :

Sélectionnez le mode de mesure manuelle de la moyenne. Prenez autant de mesures que nécessaire, puis quittez le mode. La moyenne des données échantillons collectées est calculée, afin d'obtenir une seule donnée échantillon. La mesure manuelle de la moyenne est disponible uniquement pour une mesure de couleur de source en mode Normal et pour une mesure de couleur d'objet.

Mesure déclenchée sur l'instrument :

Réalisez des mesures en appuyant directement sur le bouton de mesure de l'instrument. CS-S10w reçoit ensuite les données échantillons.

La mesure déclenchée sur l'instrument est disponible uniquement pour une mesure de couleur de source en mode Normal.

En plus du mode Normal, la mesure de couleur de source propose différents modes permettant de combiner une série de mesures, afin d'obtenir une seule donnée échantillon. Le mode de mesure, les éléments listés et la méthode de gestion des données varient selon le mode choisi.

Le mode peut être spécifié en sélectionnant le type de document dans la boîte de dialogue Welcome to CS-S10w.

Mode Contraste :

Ce mode mesure deux points de blanc et de noir et permet d'obtenir une seule donnée échantillon à partir des deux lots de données. Ce mode est utilisé pour calculer le contraste des données de blanc en fonction des données de noir, sous la forme du ratio $L_v \text{ blanc} / L_v \text{ noir}$. (page 55)

Mode RVB :

Ce mode mesure trois points de rouge, vert et bleu et permet d'obtenir une seule donnée échantillon à partir des trois lots de données. Ce mode est utilisé pour définir la zone sur le diagramme de chromaticité à partir des données des composantes rouge, verte et bleue. (page 57)

Mode RVB et Contraste :

Ce mode mesure cinq points de blanc, noir, rouge, vert et bleu et permet d'obtenir une seule donnée échantillon à partir des cinq lots de données. Ce mode est utilisé pour calculer le contraste des données de blanc, de rouge, de vert et de bleu en fonction des données de noir. Il permet également de définir la zone sur le diagramme de chromaticité à partir des données des composantes rouge, verte et bleue. (page 59)

La mesure de couleur de source propose une autre option, permettant d'effectuer une mesure multi-points. Celle-ci peut être spécifiée en sélectionnant un nombre de points dans la boîte de dialogue Welcome to CS-S10w.

La mesure multi-points consiste en un mode de mesure permettant d'obtenir autant de données échantillons qu'il y a de points, en mesurant de façon séquentielle plusieurs points sur la cible. Les écarts de couleur (non uniformité) peuvent être calculés à partir des données échantillons obtenues. (page 61)

Remarque : la mesure cadencée est désactivée lorsque la mesure multi-points est sélectionnée.

2.4.1 Réalisation d'une mesure normale

Cette procédure n'est possible que lorsque l'instrument est connecté.

1. Cliquez sur *Instrument - Measure* dans la barre de menus.

La boîte de dialogue Name apparaît.

Si la fonction de nom automatique est activée, cette boîte de dialogue n'apparaît pas. Dans ce cas, passez directement à l'étape 3.

Pour ensuite attribuer un commentaire à chaque donnée échantillon, cliquez sur *Data - Data Property* dans la barre de menus, une fois la mesure effectuée, et tapez votre commentaire dans la boîte de dialogue qui s'affiche. (Reportez-vous à la page 52.)

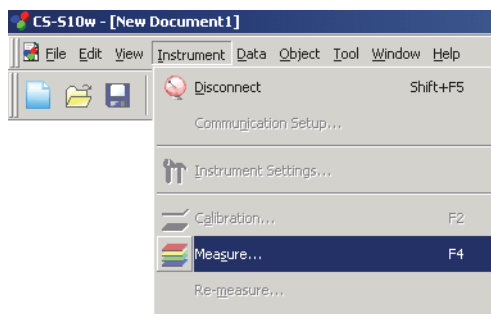

2. Donnez un nom à la donnée.

Vous pouvez attribuer un nom et un commentaire à chaque donnée échantillon.

Chaque nom et commentaire peut contenir au maximum respectivement 64 et 256 caractères alphanumériques. (Reportez-vous à la page 52.)

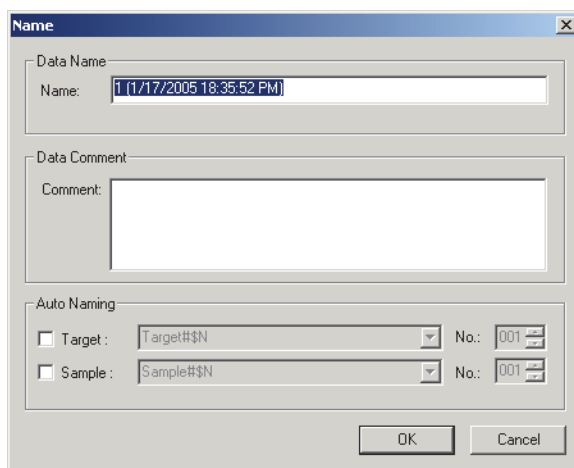

3. Cliquez sur OK.

La donnée est ajoutée à la fenêtre Liste.

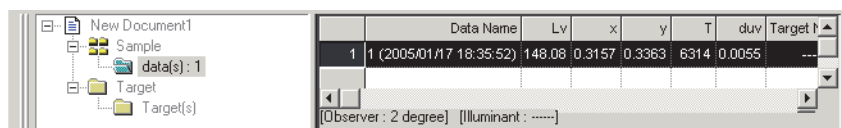

2.4.2 Réalisation d'une mesure cadencée/mesure de la moyenne

Cette procédure n'est possible que lorsque l'instrument est connecté.

1. Cliquez sur *Instrument - Measurement Options* dans la barre de menus.

La boîte de dialogue Instrument Option apparaît.

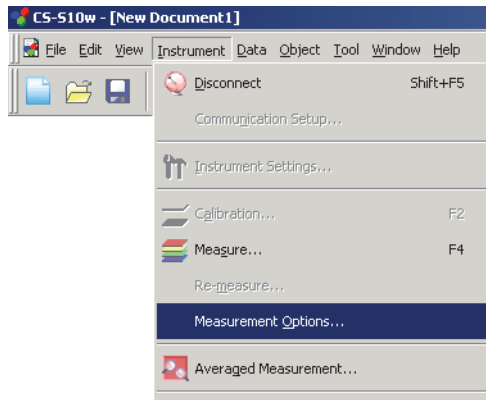

Cochez la case Interval Measurement pour spécifier les informations relatives à la mesure cadencée. Cochez la case Averaging Measurement pour spécifier les informations relatives à la mesure de la moyenne.

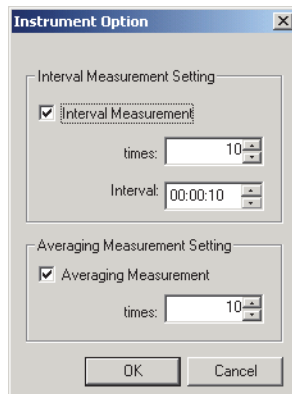

La mesure cadencée procède à un certain nombre de mesures, défini par la valeur du champ « times », à intervalle spécifié dans le champ « Interval ». Vous pouvez recevoir des données échantillons à chaque fois qu'une mesure est réalisée. Dans le cas où le temps de mesure dépasse l'intervalle et que la mesure n'est pas terminée avant le point auquel la mesure suivante doit commencer, la mesure suivante est passée. Dans cette situation, le nombre de temps pour la réalisation des mesures est inférieur au nombre de temps fixé pour réaliser les mesures.

La mesure de la moyenne procède à un certain nombre de mesures, défini par la valeur du champ « times », puis calcule la moyenne des données échantillons afin d'obtenir un seul résultat.

La mesure cadencée est disponible uniquement pour une mesure de couleur de source en mode Normal. Ce mode vous permet d'utiliser soit la mesure cadencée, soit la mesure de la moyenne, soit une combinaison des deux.

■ Boîte de dialogue Instrument Option

Reportez-vous à « Boîte de dialogue Instrument Option » en page 41.

2. Cliquez sur OK.
3. Lancez la mesure décrite en page 44.

La fenêtre Measurement apparaît et la mesure cadencée/de la moyenne est réalisée.

Pour la mesure cadencée, les données résultantes sont ajoutées à la fenêtre Liste, à chaque fois qu'une mesure est réalisée. Pour la mesure de la moyenne, les données sont ajoutées une fois que le nombre spécifié de mesures a été atteint.

2.4.3 Réalisation d'une mesure manuelle de la moyenne

Cette procédure est disponible uniquement lorsque l'instrument est connecté pour une mesure de couleur de source en mode Normal, ou pour une mesure de couleur d'objet.

1. Cliquez sur *Instrument - Averaged Measurement* dans la barre de menus.

La boîte de dialogue Target Averaged Measurement apparaît.

Vous ne pouvez pas sélectionner la mesure manuelle de la moyenne lorsque le paramètre de mesure cadencée ou de mesure multi-points a été spécifié.

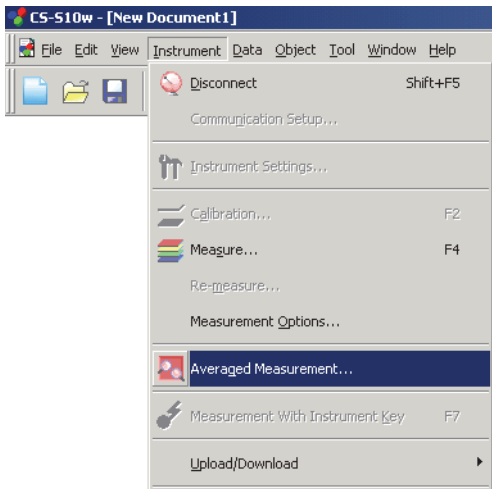

2. Cliquez plusieurs fois sur Measure afin de réaliser le nombre de mesures voulu.

Les données échantillons s'affichent dans la boîte de dialogue.

La moyenne et l'écart type sont calculés et affichés après chaque mesure. Les données dont les cases sont cochées sont utilisées pour le calcul de la moyenne. Décochez les données que vous ne souhaitez pas inclure dans le calcul de la moyenne, telles que les valeurs anormales.

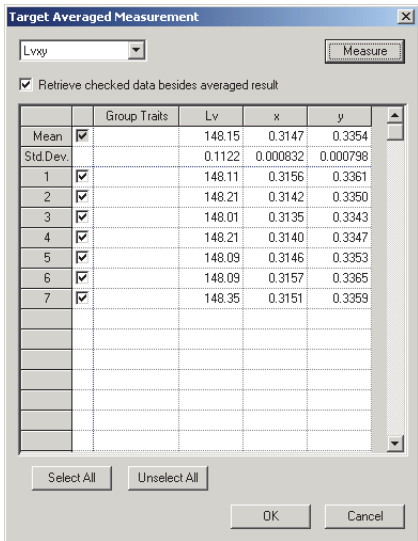

3. Cliquez sur OK.

La moyenne est ajoutée à la fenêtre Liste comme une donnée échantillon individuelle.

La moyenne calculée ici fait d'abord la moyenne des données XYZ, afin d'obtenir des données qui seront ensuite utilisées pour le calcul des données colorimétriques. À l'inverse, le calcul de la moyenne qui utilise les valeurs statistiques, décrit en page 83, fait la moyenne des données colorimétriques de chaque donnée calculée individuellement, à partir de ses données XYZ. Les résultats de ces deux types de calculs peuvent par conséquent différer.

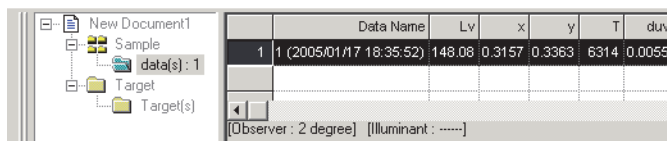

■ Boîte de dialogue Target Averaged Measurement

Liste déroulante des espaces couleur

Sélectionnez dans la liste l'espace couleur à afficher.

Les espaces couleur pouvant être sélectionnés sont : L_vxy , $L_vu'v'$ et XYZ pour une mesure de couleur de source, et $L^*a^*b^*$, L^*C^*h , Lab et XYZ pour une mesure de couleur d'objet.

Retrieve checked data besides averaged result

Lorsque cette case est cochée, les données marquées d'une coche sont ajoutées à la fenêtre Liste et à l'objet graphique dans la fenêtre de composition, comme donnée échantillon individuelle.

Select All

Permet de marquer d'une coche et de sélectionner toutes les données échantillons.

Unselect All

Permet de supprimer la coche de toutes les données échantillons.

2.4.4 Réalisation d'une mesure déclenchée sur l'instrument

Cette procédure n'est disponible que lorsque le CS-2000/2000A ou le CS-200 est connecté en mode Normal dans Couleur de source de lumière.

1. Cliquez sur *Instrument - Measurement With Instrument Key* dans la barre de menus.

L'activation de cette option permet de faire des mesures déclenchées sur l'instrument. Lorsque cette option est activée, la mesure peut être déclenchée soit via le bouton de mesure de l'instrument, soit via la commande de mesure de CS-S10w.

Lorsque la mesure déclenchée sur l'instrument est activée, le bouton activé sur l'instrument est le bouton de mesure.

Pour pouvoir utiliser les autres touches, vous devez de nouveau sélectionner *Instrument - Measurement With Instrument Key* dans la barre de menus pour annuler la mesure déclenchée sur l'instrument.

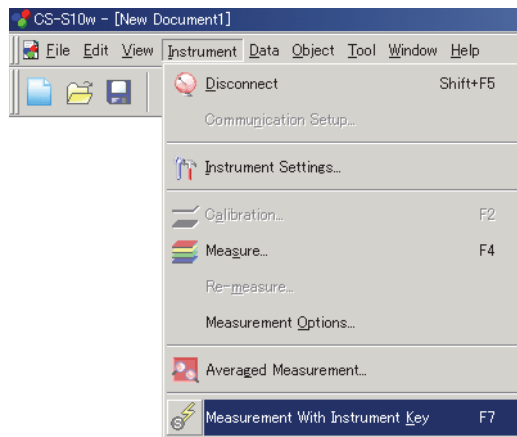

2.4.5 Téléchargement de données échantillons à partir de l'instrument

Cette procédure est disponible uniquement lorsque l'instrument connecté à l'ordinateur est un instrument autre que le CS-100A.

Les données échantillons stockées dans la mémoire de l'instrument peuvent être téléchargées dans CS-S10w.

Cette procédure n'est active que lorsqu'une mesure de couleur de source en mode Normal est sélectionnée.

1. Cliquez sur *Instrument - Upload/Download - Upload Samples* dans la barre de menus.

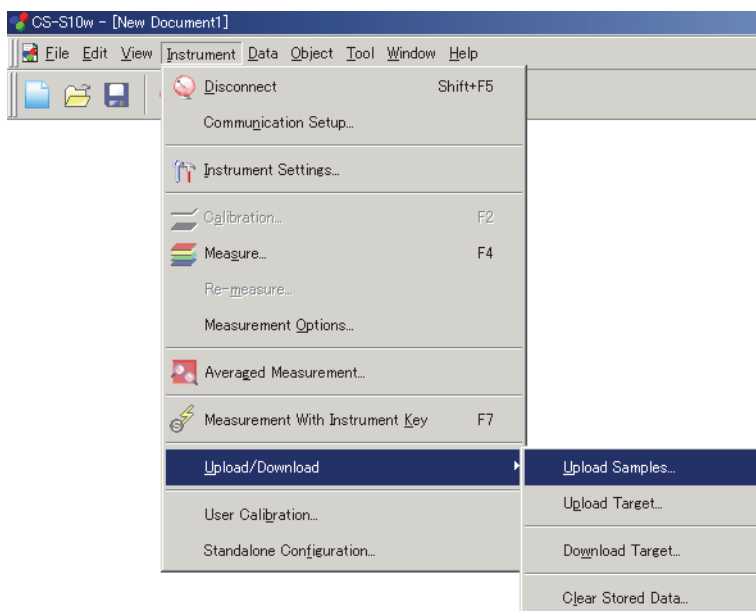

2. Le téléchargement démarre.

Une fois le téléchargement terminé, la boîte de dialogue Sample Data to upload apparaît. Les données marquées d'une coche vont être téléchargées. Décochez toutes les données dont vous n'avez pas besoin. Remarque : les données ne peuvent pas être affichées lorsque le paramètre Observateur est différent de la valeur spécifiée dans CS-S10w.

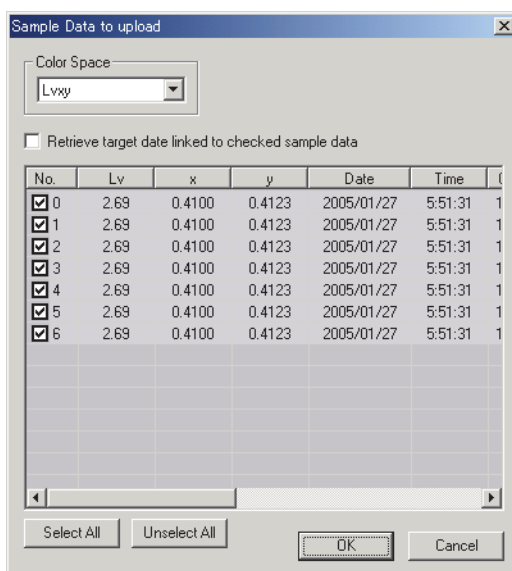

Exemple d'affichage lorsque l'instrument CS-200 est connecté

3. En cliquant sur OK, les données sont ajoutées à la fenêtre Liste.

■ **Boîte de dialogue Sample Data to upload**

Select All

Permet de marquer d'une coche et de sélectionner toutes les données échantillons.

Unselect All

Permet de supprimer la coche de toutes les données échantillons.

Retrieve target data linked to checked sample data

(option disponible uniquement lorsque l'instrument CS-200 est connecté)

Lorsque cette case est cochée, les données échantillons sont téléchargées avec leur lien vers les données cibles dans l'instrument. Ce lien ne peut pas être appliqué si le paramètre Observateur des données cibles est différent de celui des données échantillons.

No.	Lv	x	y	Date	Time	
<input checked="" type="checkbox"/> 0	2.69	0.4100	0.4123	2005/01/27	5:51:31	1
<input checked="" type="checkbox"/> 1	2.69	0.4100	0.4123	2005/01/27	5:51:31	1
<input checked="" type="checkbox"/> 2	2.69	0.4100	0.4123	2005/01/27	5:51:31	1
<input checked="" type="checkbox"/> 3	2.69	0.4100	0.4123	2005/01/27	5:51:31	1
<input checked="" type="checkbox"/> 4	2.69	0.4100	0.4123	2005/01/27	5:51:31	1
<input checked="" type="checkbox"/> 5	2.69	0.4100	0.4123	2005/01/27	5:51:31	1
<input checked="" type="checkbox"/> 6	2.69	0.4100	0.4123	2005/01/27	5:51:31	1

Exemple d'affichage lorsque l'instrument CS-200 est connecté

2.4.6 Affichage des propriétés des données

Vous pouvez afficher les propriétés des données sélectionnées dans la fenêtre Liste.

1. Sélectionnez une donnée dans la fenêtre Liste.
Pour sélectionner les données à lister, reportez-vous à la page 85. Pour sélectionner les données cibles, cliquez sur Target - Target(s) dans l'arborescence et sélectionnez les données dans le groupe de données affiché.
2. Cliquez sur *Data - Data Property* dans la barre de menus.
La boîte de dialogue Data Property apparaît.

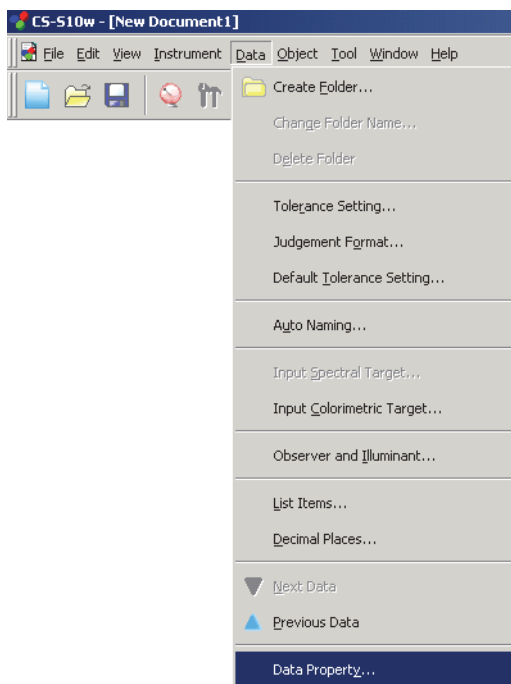

En plus de la barre de menus, vous pouvez accéder aux propriétés des données en cliquant avec le bouton droit de la souris sur la donnée voulue dans la fenêtre Liste, et en cliquant sur la commande Data Property dans le menu contextuel qui s'affiche. Si vous avez sélectionné deux données ou plus dans la fenêtre Liste, vous pouvez naviguer parmi les données sélectionnées, une à une, à l'aide des boutons Previous et Next.

3. Spécifiez ensuite si nécessaire les propriétés des données.

■ Boîte de dialogue Data Property

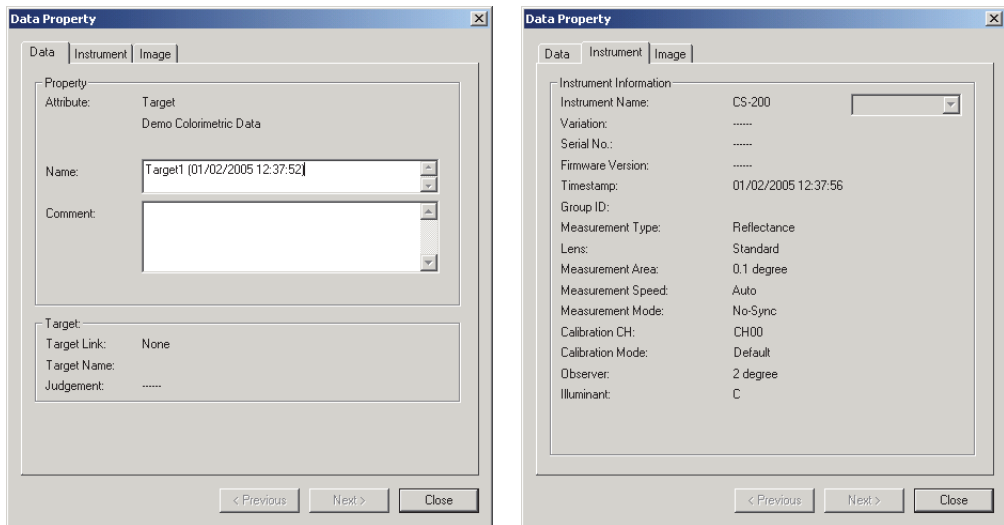

Les propriétés suivantes peuvent être éditées ou modifiées.

Onglet Data

- Name
- Comment

Onglet Image

- Fichier image
- Marqueur de position dans l'image
- Couleur du marqueur

2.4.7 Association d'une image à une donnée

1. Cliquez sur Browse dans l'onglet Image de la boîte de dialogue Data Property. Dans la boîte de dialogue permettant de sélectionner un fichier à ouvrir, sélectionnez directement le fichier image souhaité.

Le fichier image s'affiche dans l'onglet. Vous pouvez sélectionner un fichier au format JPEG ou BMP. Remarque : CS-S10w n'enregistre pas le fichier image en lui-même, mais uniquement le chemin vers ce fichier. Veillez donc à ne pas modifier le nom du fichier ni son emplacement, via Internet Explorer ou un autre logiciel.

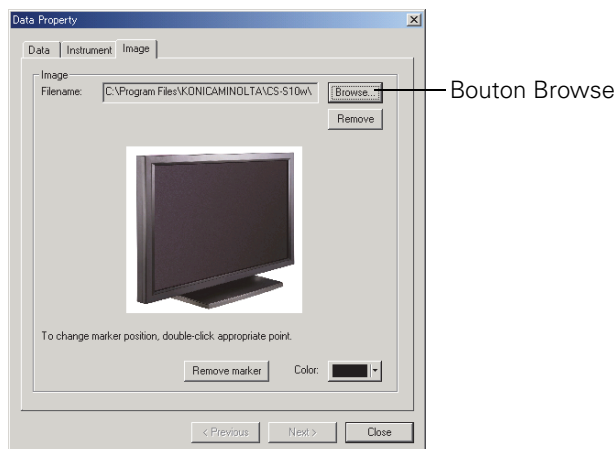

Définition d'un marqueur de position

Double-cliquez sur le point pour lequel vous souhaitez définir un marqueur dans l'image. Un marqueur apparaît à cet endroit. Il n'est possible de définir qu'un seul marqueur par image. Si vous essayez de définir un deuxième marqueur à un endroit différent, le premier marqueur sera déplacé sur ce nouveau point. Remarque : CS-S10w ne dessine pas réellement de marqueur dans le fichier image, il enregistre uniquement les coordonnées du marqueur.

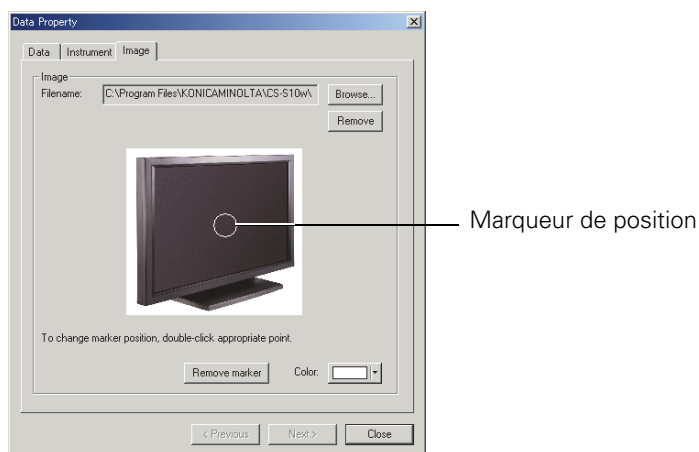

■ Boîte de dialogue Data Property

Remove

Le paramètre d'image spécifié est annulé.

Remove marker

Le marqueur est supprimé de l'image.

Color

La couleur du marqueur peut être modifiée.

Pour spécifier une couleur, reportez-vous à la page 107.

2.4.8 Réalisation d'une mesure de couleur de source - mode Contraste

Cette procédure n'est possible que lorsque l'instrument est connecté.

1. Cliquez sur *Instrument - Measure* dans la barre de menus.

La boîte de dialogue Name apparaît.

Si la fonction de nom automatique est activée, cette boîte de dialogue n'apparaît pas. Passez alors directement à l'étape 3. Pour ensuite attribuer un commentaire à chaque donnée échantillon, cliquez sur *Data - Data Property* dans la barre de menus, une fois la mesure effectuée, et tapez votre commentaire dans la boîte de dialogue qui s'affiche. (Reportez-vous à la page 52.)

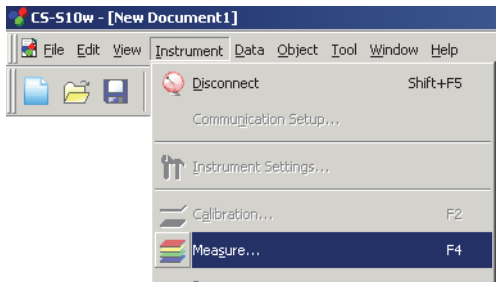

2. Donnez un nom à la donnée.

Vous pouvez attribuer un nom et un commentaire à chaque donnée échantillon.

Chaque nom et commentaire peut contenir au maximum respectivement 64 et 256 caractères alphanumériques. (Reportez-vous à la page 52.)

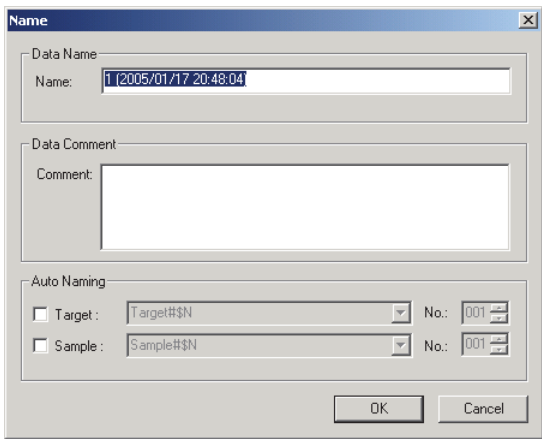

3. Cliquez sur OK.

La boîte de dialogue Contrast Measurement apparaît.

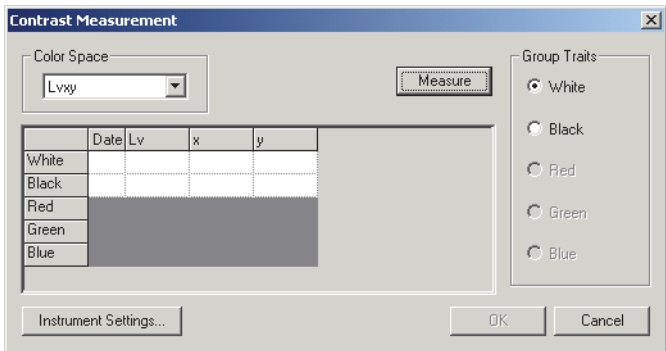

4. Cliquez sur Mesure.

La boîte de dialogue Mesure apparaît et les données sont ajoutées dans la ligne White de la liste de données.

5. Sélectionnez maintenant Black dans la zone Group Traits, puis cliquez sur Mesure.

La boîte de dialogue Mesure apparaît et les données sont ajoutées dans la ligne Black de la liste de données.

6. Cliquez sur OK.

La boîte de dialogue Contrast Measurement se ferme et les données sont ajoutées à la fenêtre Liste.

	Data Name	Group Traits	Lv	x	y	T	duv	Contrast	Target No.	dLv
1	1 (2005/02/15 14:33:52)	White	-----	0.3978	0.3970	-----	-----	14.26	-----	-----
		Black	-----	0.3223	0.2893	-----	-----	1.00	-----	-----

[Observer : 10 degree] [Illuminant :]

■ Boîte de dialogue Contrast Measurement

Instrument Settings

En cliquant sur ce bouton, la boîte de dialogue Instrument Settings apparaît, vous permettant de régler les conditions de mesure.

Reportez-vous à la page 27 pour plus d'informations sur la boîte de dialogue Instrument Settings.

Comme pour la mesure de couleur de source en mode Normal, celle en mode Contraste peut être utilisée avec la mesure de la moyenne (page 45) et la mesure multi-points (page 61).

Lorsque la mesure de couleur de source en mode Contraste est sélectionnée, vous pouvez réaliser ultérieurement de nouvelles mesures pour chaque trait de groupe. Pour plus d'informations sur la prise de nouvelles mesures, reportez-vous à la page 88.

Pour passer d'une mesure de couleur de source en mode Contraste à un autre mode, cliquez sur *View - Welcome to CS-S10w* dans la barre de menus, changez de mode et créez un nouveau fichier de données. Vous pouvez également ouvrir un fichier de données qui a été créé dans le mode souhaité.

2.4.9 Réalisation d'une mesure de couleur de source - mode RVB

Cette procédure n'est possible que lorsque l'instrument est connecté.

1. Cliquez sur *Instrument - Measure* dans la barre de menus.

La boîte de dialogue Name apparaît.

Si la fonction de nom automatique est activée, cette boîte de dialogue n'apparaît pas. Passez alors directement à l'étape 3. Pour ensuite attribuer un commentaire à chaque donnée échantillon, cliquez sur *Data - Data Property* dans la barre de menus, une fois la mesure effectuée, et tapez votre commentaire dans la boîte de dialogue qui s'affiche. (Reportez-vous à la page 52.)

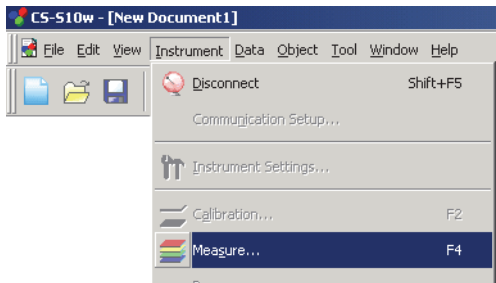

2. Donnez un nom à la donnée.

Vous pouvez attribuer un nom et un commentaire à chaque donnée échantillon.

Chaque nom et commentaire peut contenir au maximum respectivement 64 et 256 caractères alphanumériques. (Reportez-vous à la page 52.)

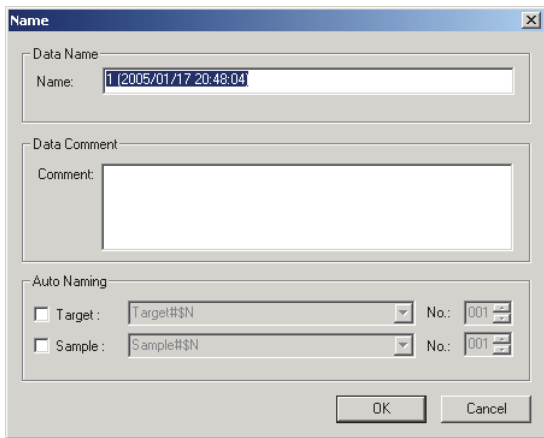

3. Cliquez sur OK.

La boîte de dialogue RGB Measurement apparaît.

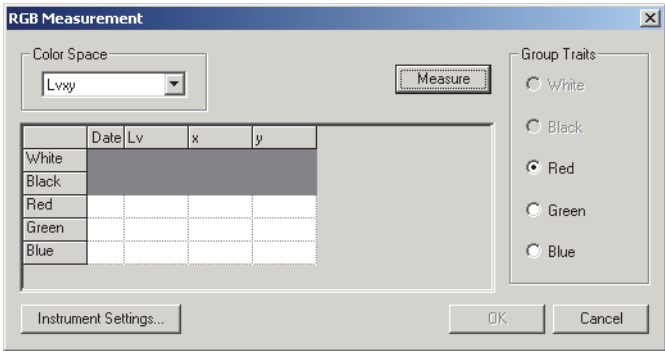

4. Cliquez sur Measure.

La boîte de dialogue Measure apparaît et les données sont ajoutées dans la ligne Red de la liste de données.

5. Sélectionnez maintenant Green dans la zone Group Traits, puis cliquez sur Measure.

La boîte de dialogue Measure apparaît et les données sont ajoutées dans la ligne Green de la liste de données.

6. Sélectionnez maintenant Blue dans la zone Group Traits, puis cliquez sur Measure.

La boîte de dialogue Measure apparaît et les données sont ajoutées dans la ligne Blue de la liste de données.

7. Cliquez sur OK.

La boîte de dialogue RGB Measurement se ferme et les données sont ajoutées à la fenêtre Liste.

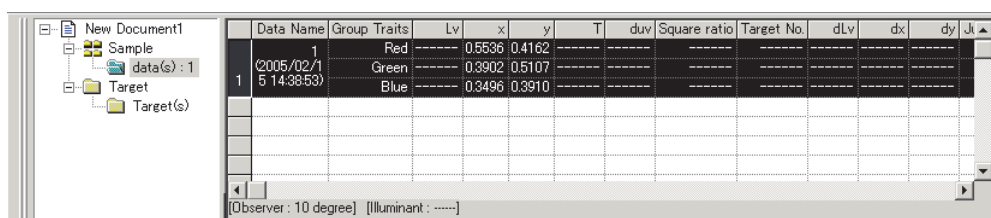

Data Name	Group Traits	Lv	x	y	T	duv	Square ratio	Target No.	dLv	dx	dy	dL
1	Red	0.5536	0.4162									
2005/02/1 5 14:38:53	Green	0.3902	0.5107									
	Blue	0.3496	0.3910									

■ Boîte de dialogue RGB Measurement**Instrument Settings**

En cliquant sur ce bouton, la boîte de dialogue Instrument Settings apparaît, vous permettant de régler les conditions de mesure.

Reportez-vous à la page 27 pour plus d'informations sur la boîte de dialogue Instrument Settings.

Comme pour la mesure de couleur de source en mode Normal, celle en mode RVB peut être combinée avec la mesure de la moyenne (page 45) et la mesure multi-points (page 61).

Lorsque la mesure de couleur de source en mode RVB est sélectionnée, vous pouvez réaliser ultérieurement de nouvelles mesures pour chaque trait de groupe. Pour plus d'informations sur la prise de nouvelles mesures, reportez-vous à la page 88.

Pour passer d'une mesure de couleur de source en mode RVB à un autre mode, cliquez sur *View - Welcome to CS-S10w* dans la barre de menus, changez de mode et créez un nouveau fichier de données. Vous pouvez également ouvrir un fichier de données qui a été créé dans le mode souhaité.

2.4.10 Réalisation d'une mesure de couleur de source - mode RVB et Contraste

Cette procédure n'est possible que lorsque l'instrument est connecté.

1. Cliquez sur *Instrument - Measure* dans la barre de menus.

La boîte de dialogue Name apparaît.

Si la fonction de nom automatique est activée, cette boîte de dialogue n'apparaît pas. Passez alors directement à l'étape 3. Pour ensuite attribuer un commentaire à chaque donnée échantillon, cliquez sur *Data - Data Property* dans la barre de menus, une fois la mesure effectuée, et tapez votre commentaire dans la boîte de dialogue qui s'affiche. (Reportez-vous à la page 52.)

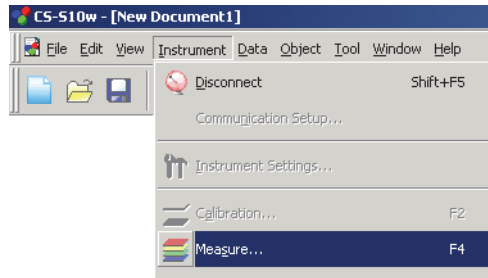

2. Donnez un nom à la donnée.

Vous pouvez attribuer un nom et un commentaire à chaque donnée échantillon.

Chaque nom et commentaire peut contenir au maximum respectivement 64 et 256 caractères alphanumériques. (Reportez-vous à la page 52.)

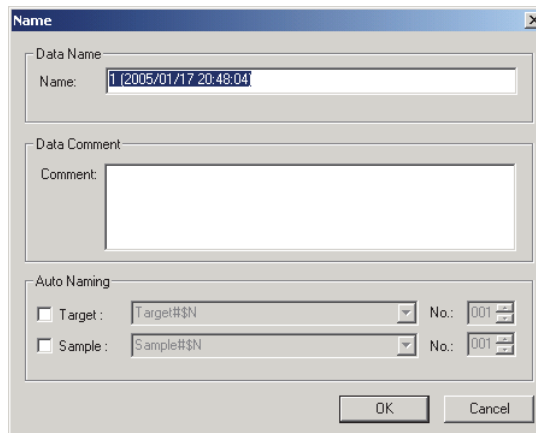

3. Cliquez sur OK.

La boîte de dialogue RGB&Contrast Measurement apparaît.

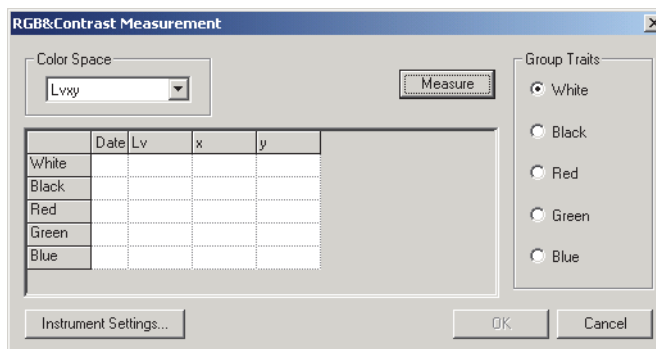

4. Cliquez sur Measure.

La boîte de dialogue Measure apparaît et les données sont ajoutées dans la ligne White de la liste de données.

5. Sélectionnez maintenant Black dans la zone Group Traits, puis cliquez sur Measure.

La boîte de dialogue Measure apparaît et les données sont ajoutées dans la ligne Black de la liste de données.

6. Sélectionnez maintenant Red dans la zone Group Traits, puis cliquez sur Measure.

La boîte de dialogue Measure apparaît et les données sont ajoutées dans la ligne Red de la liste de données.

7. Sélectionnez maintenant Green dans la zone Group Traits, puis cliquez sur Measure.

La boîte de dialogue Measure apparaît et les données sont ajoutées dans la ligne Green de la liste de données.

8. Sélectionnez maintenant Blue dans la zone Group Traits, puis cliquez sur Measure.

La boîte de dialogue Measure apparaît et les données sont ajoutées dans la ligne Blue de la liste de données.

9. Cliquez sur OK.

La boîte de dialogue RGB&Contrast Measurement se ferme et les données sont ajoutées à la fenêtre Liste.

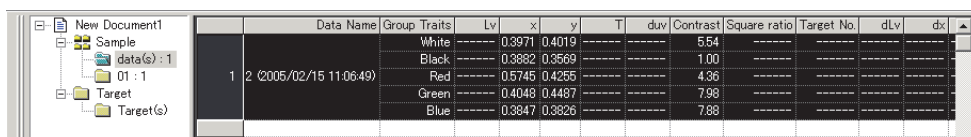

Data Name	Group Traits	Lv	x	y	T	duv	Contrast	Square ratio	Target No.	dLv	dx
1	White	0.3971	0.4019				5.54				
2	Black	0.3882	0.3569				1.00				
	Red	0.5745	0.4255				4.36				
	Green	0.4048	0.4487				7.98				
	Blue	0.3847	0.3826				7.88				

■ Boîte de dialogue RGB&Contrast Measurement

Instrument Settings

En cliquant sur ce bouton, la boîte de dialogue Instrument Settings apparaît, vous permettant de régler les conditions de mesure.

Reportez-vous à la page 27 pour plus d'informations sur la boîte de dialogue Instrument Settings.

Comme pour la mesure de couleur de source en mode Normal, celle en mode RVB et Contraste peut être combinée avec la mesure de la moyenne (page 45) et la mesure multi-points (page 61).

Lorsque la mesure de couleur de source en mode RVB et Contraste est sélectionnée, vous pouvez réaliser ultérieurement de nouvelles mesures pour chaque trait de groupe. Pour plus d'informations sur la prise de nouvelles mesures, reportez-vous à la page 88.

Pour passer d'une mesure de couleur de source en mode RVB et Contraste à un autre mode, cliquez sur *View - Welcome to CS-S10w* dans la barre de menus, changez de mode et créez un nouveau fichier de données. Vous pouvez également ouvrir un fichier de données qui a été créé dans le mode souhaité.

2.4.11 Réalisation d'une mesure multi-points

Cette procédure n'est possible que lorsque l'instrument est connecté.

1. Cliquez sur *Instrument - Measure* dans la barre de menus.

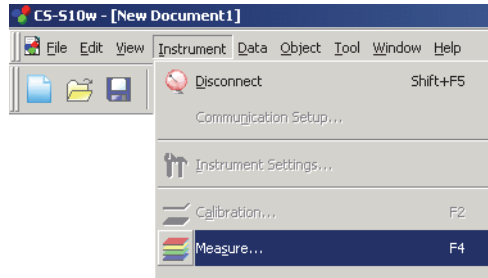

La boîte de dialogue Multi-Point Measurement apparaît.

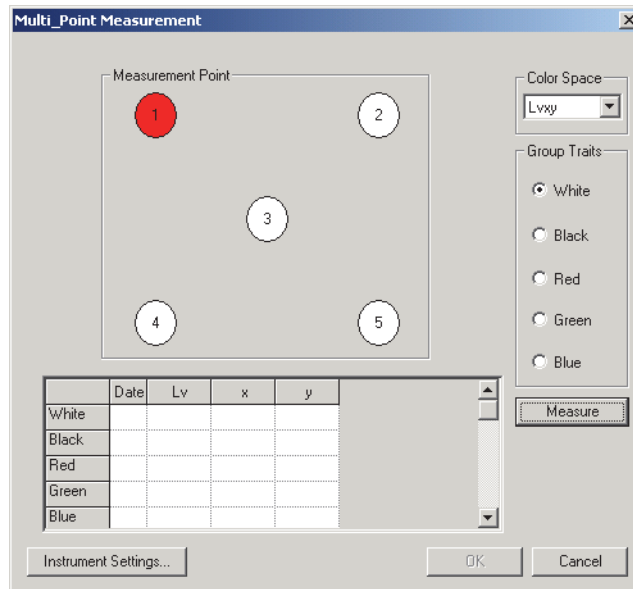

2. Cliquez sur *Measure*.

La boîte de dialogue *Measure* apparaît et la couleur du point de mesure 1 passe au vert pour une mesure de couleur de source en mode Normal, et au jaune pour les autres modes. La couleur du point de mesure 2 passe au rouge.

3. Répétez l'étape 2 pour tous les points nécessaires.

Tous les points de mesure autres que le point de mesure 1 passent au vert pour une mesure de couleur de source en mode Normal, et au jaune pour les autres modes. Les données sont ajoutées à la ligne White de la liste de données.

4. Pour les modes de mesure autres qu'une mesure de couleur de source en mode Normal, sélectionnez le paramètre suivant dans la zone *Group Traits* et répétez les étapes 2 et 3 pour tous les traits de groupe.

Les données sont ajoutées à la ligne correspondante de la liste de données.

Pour tous les traits de groupe, la couleur du point de mesure pour lequel la mesure a été réalisée passe au vert.

2.5 Spécification des données cibles/ de la tolérance

2.5.1 Enregistrement des données cibles

Vous devez enregistrer les données cibles à utiliser pour une mesure d'écart de couleur. Lorsque les mesures portent uniquement sur des valeurs absolues, il n'est pas nécessaire d'enregistrer les données cibles.

Les différentes méthodes disponibles pour enregistrer les données cibles sont présentées ci-dessous : (lorsqu'une mesure multi-points est sélectionnée, l'enregistrement ne peut se faire que par saisie manuelle des données)

■ Enregistrement des données en réalisant une mesure

Réalisez une mesure et faites des données échantillons obtenues des données cibles.

■ Saisie manuelle des données

Saisissez manuellement les données à partir d'une feuille de données existante et utilisez-les comme données cibles.

■ En téléchargeant les données cibles à partir de l'instrument

Téléchargez les données cibles stockées dans la mémoire de l'instrument dans CS-S10w.

■ En copiant les données cibles à partir de données existantes

Copiez des données échantillons ou des données cibles dans un document, identique ou différent, et utilisez-le comme données cibles.

2.5.1-a En réalisant une mesure sur la cible

Cette procédure n'est possible que lorsque l'instrument est connecté à l'ordinateur.

1. Développez le dossier *Target - Target(s)* dans l'arborescence de la fenêtre Liste.

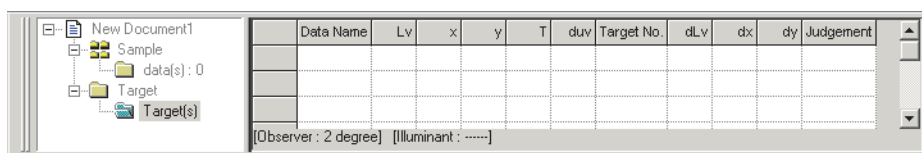

2. Réalisez la mesure.

Pour plus d'informations sur la méthode de mesure, reportez-vous à la page 43.

2.5.1-b Par saisie manuelle des données

Saisie des données spectrales

1. Cliquez sur *Data - Input Spectral Target* dans la barre de menus.

La boîte de dialogue Input Spectral Target apparaît.

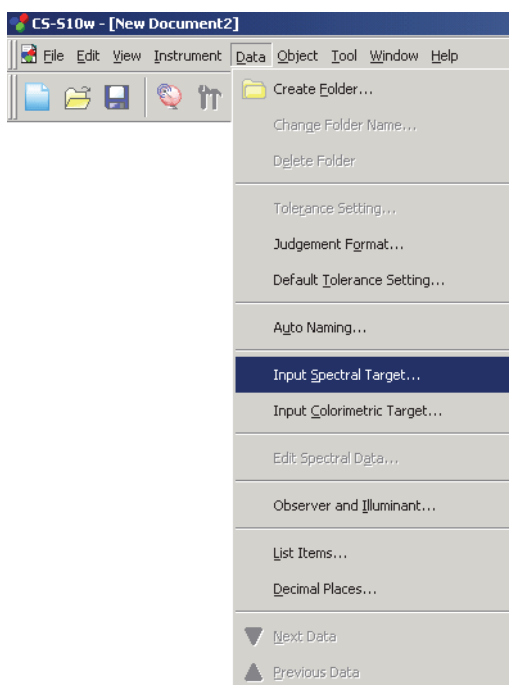

2. Saisissez les données spectrales.

Lorsque le type de document est réglé sur une mesure de couleur de source en mode Contraste, sélectionnez White ou Black dans la zone Group Traits. Lorsque le type de document est réglé sur une mesure de couleur de source en mode RVB, sélectionnez Red, Green ou Blue dans la zone Group Traits. Lorsque le type de document est réglé sur une mesure de couleur de source en mode RVB et Contraste, sélectionnez White, Black, Red, Green ou Blue dans la zone Group Traits. Saisissez ensuite les données spectrales pour chaque couleur.

Vous avez également la possibilité de charger un fichier de données, plutôt que de saisir les données manuellement.

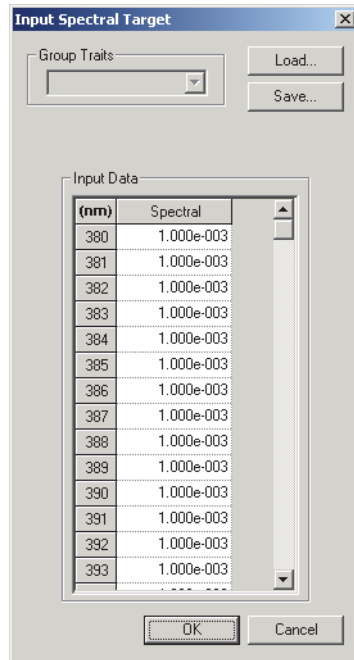

3. Cliquez sur OK.

La boîte de dialogue Name apparaît.

Si la fonction de nom automatique est activée, cette boîte de dialogue n'apparaît pas. Dans ce cas, passez directement à l'étape 5.

Pour ensuite attribuer un commentaire, cliquez sur *Data - Data Property* dans la barre de menus, après l'enregistrement, et tapez le commentaire dans la boîte de dialogue affichée. (Reportez-vous à la page 52.)

4. Donnez un nom à la donnée.

Vous pouvez attribuer un nom et un commentaire à chaque donnée.

Chaque nom et commentaire peut contenir au maximum respectivement 64 et 256 caractères alphanumériques. (Reportez-vous à la page 52.)

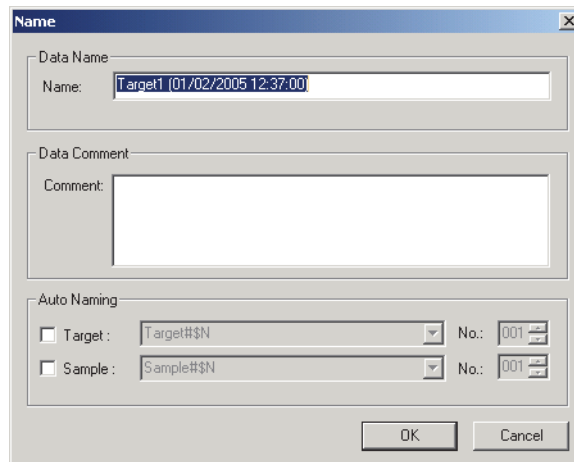

5. La donnée est ajoutée à la fenêtre Liste.

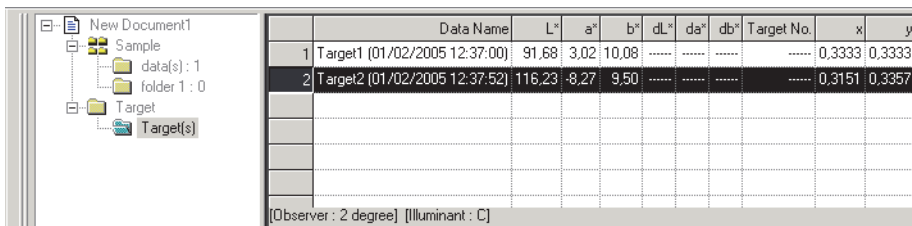

	Data Name	L*	a*	b*	dL*	da*	db*	Target No.	x	y
1	Target1 (01/02/2005 12:37:00)	91.68	3.02	10.08	-----	-----	-----	-----	0.3333	0.3333
2	Target2 (01/02/2005 12:37:52)	116.23	-8.27	9.50	-----	-----	-----	-----	0.3151	0.3357

[Observer : 2 degree] [Illuminant : C]

■ Boîte de dialogue Input Spectral Target

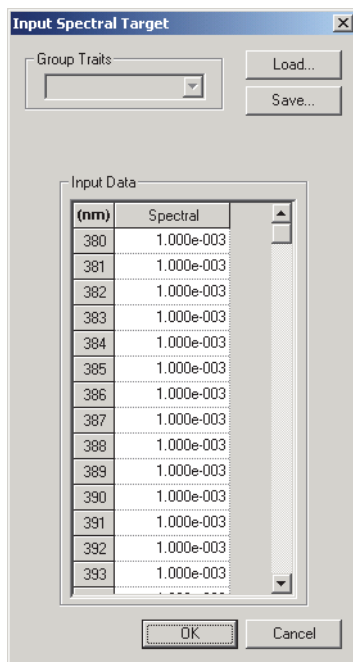

Input Spectral Target

Group Traits: [] Load... Save...

Input Data

(nm)	Spectral
380	1.000e-003
381	1.000e-003
382	1.000e-003
383	1.000e-003
384	1.000e-003
385	1.000e-003
386	1.000e-003
387	1.000e-003
388	1.000e-003
389	1.000e-003
390	1.000e-003
391	1.000e-003
392	1.000e-003
393	1.000e-003

OK Cancel

Load

Le fichier spécifié (extension : « .lrv » pour une mesure de couleur de source et « .wcb » pour une mesure de couleur d'objet) est chargé et les données d'entrée modifiées en conséquence par son contenu.

Save

Le fichier est enregistré selon le chemin spécifié. L'extension du fichier est « .lrv » pour une mesure de couleur de source et « .wcb » pour une mesure de couleur d'objet.

Input Data

Les données spectrales sont affichées. Vous pouvez éditer les données en saisissant directement des valeurs.

Saisie des données colorimétriques

1. Cliquez sur *Data - Input Colorimetric Target* dans la barre de menus.

La boîte de dialogue Input Colorimetric Target apparaît.

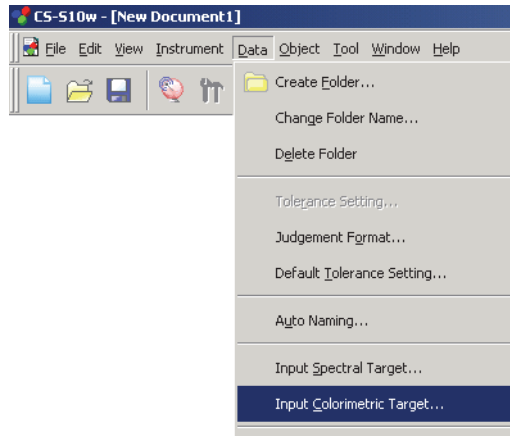

2. Sélectionnez l'espace couleur puis saisissez les données colorimétriques.

Lorsque le type de document est réglé sur une mesure de couleur de source en mode Contraste, sélectionnez White ou Black dans la zone Group Traits. Lorsque le type de document est réglé sur une mesure de couleur de source en mode RVB, sélectionnez Red, Green ou Blue dans la zone Group Traits. Lorsque le type de document est réglé sur une mesure de couleur de source en mode RVB et Contraste, sélectionnez White, Black, Red, Green ou Blue dans la zone Group Traits. Saisissez ensuite les données colorimétriques pour chaque couleur.

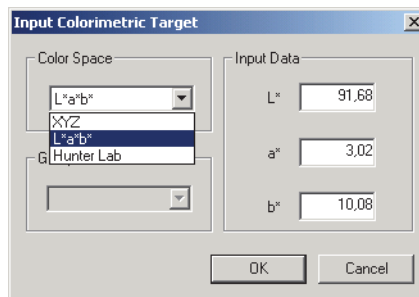

3. Cliquez sur OK.

La boîte de dialogue Name apparaît.

Si la fonction de nom automatique est activée, cette boîte de dialogue n'apparaît pas. Dans ce cas, passez directement à l'étape 5.

Pour attribuer un commentaire, cliquez sur *Data - Data Property* dans la barre de menus, après l'enregistrement, et tapez le commentaire dans la boîte de dialogue affichée. (Reportez-vous à la page 52.)

2.5.1-c En téléchargeant les données cibles à partir de l'instrument

Cette procédure est disponible uniquement lorsque l'instrument connecté à l'ordinateur est un instrument autre que le CS-100A.

Les données cibles stockées dans la mémoire de l'instrument peuvent être téléchargées dans CS-S10w. Cette procédure n'est active que lorsqu'une mesure de couleur de source en mode Normal est sélectionnée.

1. Cliquez sur *Instrument - Upload/Download - Upload Target* dans la barre de menus.

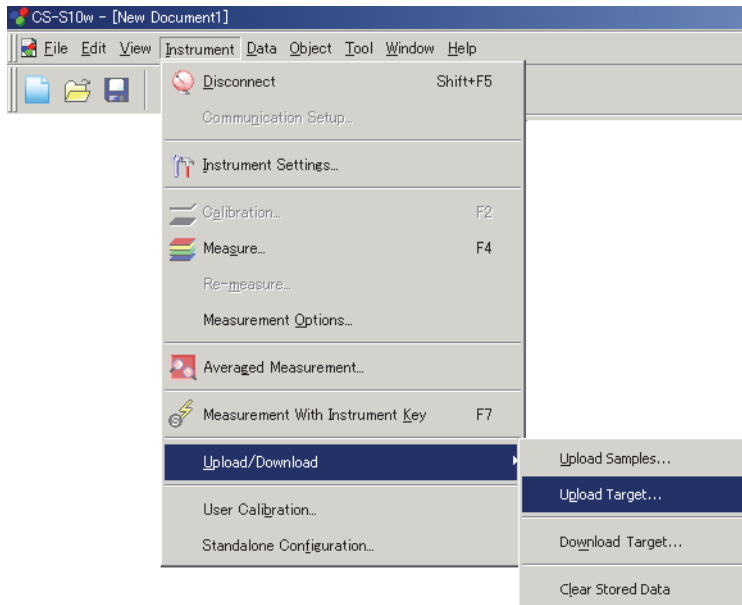

2. Le téléchargement démarre.

La boîte de dialogue Target Data to upload apparaît. Les données marquées d'une coche vont être téléchargées. Décochez toutes les données dont vous n'avez pas besoin.

Remarque : les données ne peuvent pas être affichées lorsque le paramètre Observateur est différent de la valeur spécifiée dans CS-S10w.

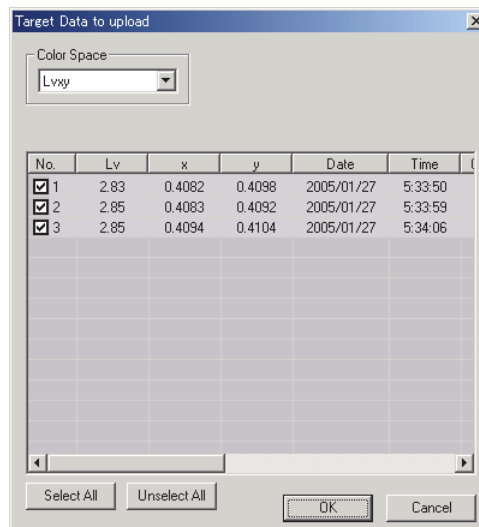

3. Cliquez sur OK pour commencer le téléchargement.

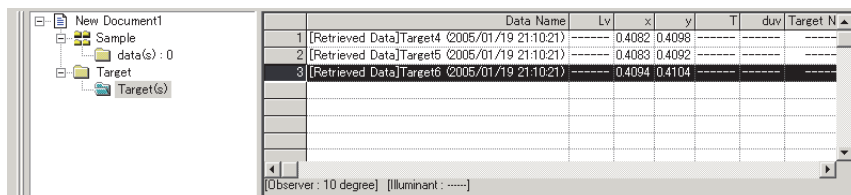

■ Boîte de dialogue Target Data to upload

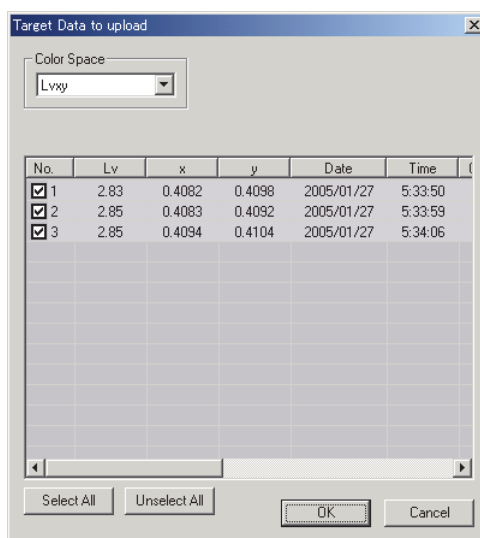

Select All

Toutes les données échantillons sont marquées d'une coche.

Unselect All

Toutes les données échantillons sont décochées.

2.5.1-d En copiant les données cibles à partir de données existantes

Pour plus d'informations sur les procédures de copier-coller de données, reportez-vous à la page 85.

Vous pouvez copier des données échantillons ou des données cibles dans un document, identique ou différent, et les utiliser comme données cibles.

2.5.2 Spécification des données cibles

Spécifiez les données cibles utilisées pour la mesure d'écart de couleur, à partir des données cibles stockées dans le document. Lorsque les mesures portent uniquement sur des valeurs absolues, il n'est pas nécessaire de spécifier les données cibles.

2.5.2-a Création d'un dossier contenant des données cibles

1. Cliquez sur *Data - Create Folder* dans la barre de menus.

La boîte de dialogue Folder Name apparaît.

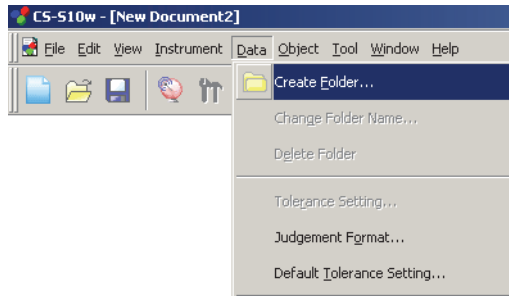

2. Saisissez le nom que vous souhaitez donner au dossier.

Vous ne pouvez pas spécifier un nom de dossier existant. Un nom de dossier peut comporter jusqu'à 64 caractères.

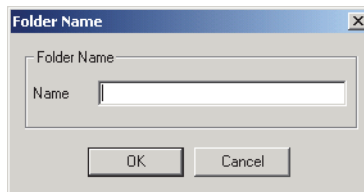

3. Cliquez sur OK.

Le dossier est ajouté à la fenêtre Liste.

Le dossier peut être supprimé ou renommé.

Le dossier « data(s) », sous-dossier du dossier Sample, est créé par défaut. Vous ne pouvez pas associer de donnée cible à ce dossier, ni le supprimer ou le renommer.

4. Enregistrez les données dans le dossier créé.

Réalisez les mesures tandis que le dossier est sélectionné. Vous pouvez également déplacer les données échantillons obtenues, depuis le document vers le dossier.

5. Cliquez sur *Tool - Change Target* dans la barre de menus.

La boîte de dialogue Change Target apparaît.

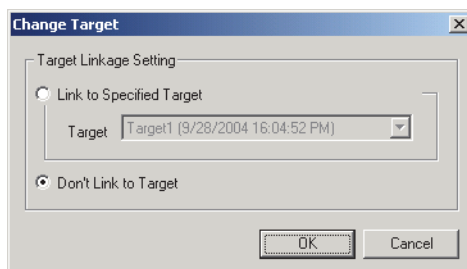
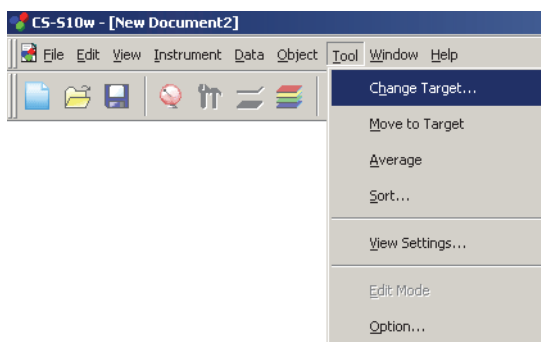
6. Cliquez sur *Link to Specified Target* et spécifiez la donnée cible souhaitée.

Les options de données cibles pour le sous-dossier Target(s), rattaché au dossier Target, apparaissent dans la liste déroulante. Sélectionnez une option à partir de cette liste.

Si vous ne souhaitez pas spécifier de cible (pour réaliser une mesure absolue), maintenez activée l'option *Don't Link to Target*.

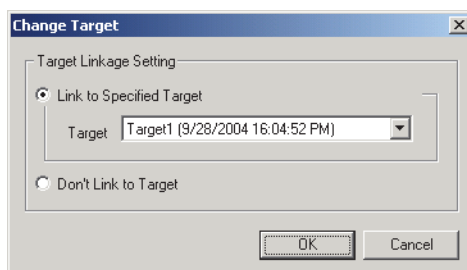

7. Cliquez sur OK.

Les données cibles s'affichent dans la fenêtre Liste.

	Data Name	Lv	x	y	T	duv	Target No.	dLv	dx	dy	Judgement
Target	Target1 (2005/01/24 21:08:27)	60.00	0.3333	0.3333	6448	-0.0044
1	3 (2005/01/24 21:13:56)	148.26	0.3147	0.3352	6373	0.0054	1	68.26	-0.0187	0.0019

2.5.3 Réglage de la tolérance

Pour procéder à une appréciation basée sur une mesure d'écart de couleur, il est nécessaire de régler la tolérance.

2.5.3-a Réglage de la tolérance par défaut

La tolérance par défaut correspond à la valeur qui est définie automatiquement lorsqu'une donnée cible est enregistrée pendant une mesure, ou pendant d'autres opérations. Afin de toujours procéder à une appréciation avec la même tolérance, vous pouvez spécifier cette dernière à l'avance, afin d'éviter d'avoir à redéfinir la tolérance à chaque fois que les données cibles sont modifiées.

1. Cliquez sur *Data - Default Tolerance Setting* dans la barre de menus.

La boîte de dialogue Default Tolerance apparaît.

Les éléments de données colorimétriques à afficher (éléments de la fenêtre Liste) sont les éléments spécifiés dans le cadre de la procédure « Définition des éléments de la fenêtre Liste » (page 34).

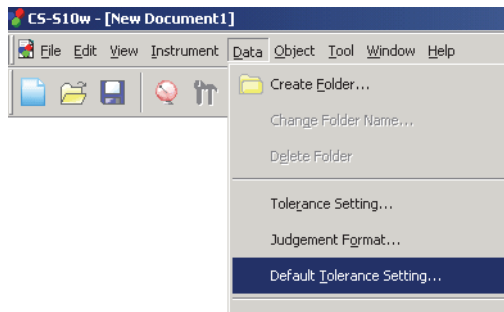

2. Spécifiez les paramètres de tolérance.

Lorsque le type de document est réglé sur une mesure de couleur de source en mode Contraste, sélectionnez White ou Black dans la zone Group Traits. Lorsque le type de document est réglé sur une mesure de couleur de source en mode RVB, sélectionnez Red, Green ou Blue dans la zone Group Traits. Lorsque le type de document est réglé sur une mesure de couleur de source en mode RVB et Contraste, sélectionnez White, Black, Red, Green ou Blue dans la zone Group Traits. Saisissez ensuite les données de tolérance pour chaque couleur.

La tolérance ainsi spécifiée est appliquée aux données cibles nouvellement ajoutées.

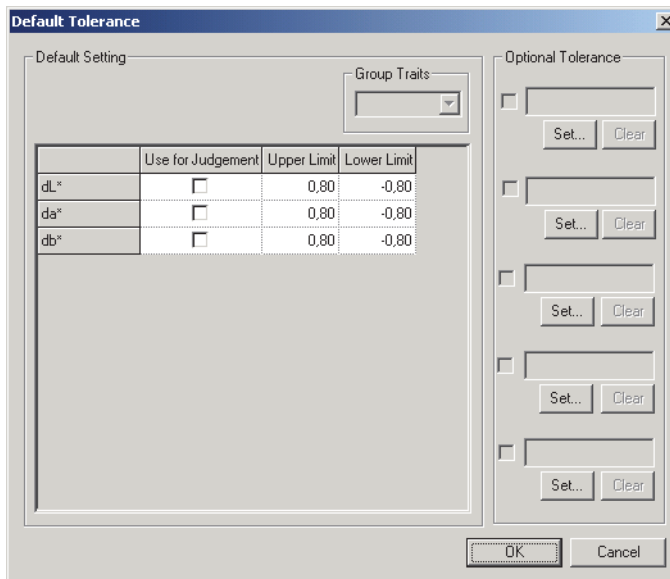

■ Boîte de dialogue Default Tolerance

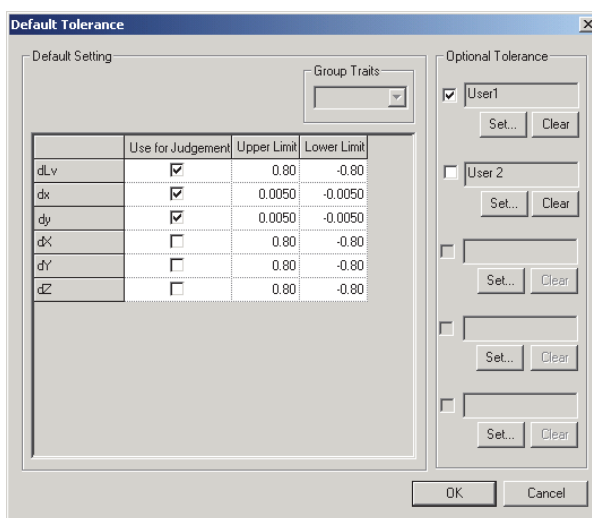

Lorsque la case de la colonne Use for Judgement est cochée, l'élément associé sera apprécié selon les valeurs maximale et minimale. Si la case n'est pas cochée, l'élément ne fera pas l'objet d'une appréciation.

Les valeurs numériques spécifiées peuvent être éditées, quel que soit l'état de la case à cocher.

Les données de tolérance peuvent être réglées séparément pour les éléments de données colorimétriques affichés dans la fenêtre Liste.

Optional Tolerance

Les données de tolérance polygonale peuvent être spécifiées avec le nom de votre choix. Les données de tolérance polygonale sont les données de la plage de tolérance comprises à l'intérieur d'un polygone, formé par les points de chromaticité spécifiés sur le diagramme de chromaticité. Lorsque la case située à gauche du nom est cochée, l'appréciation sera réalisée en appliquant ces données de tolérance réglées par l'utilisateur. Si la case n'est pas cochée, l'appréciation correspondante ne sera pas réalisée.

Les paramètres restent accessibles quel que soit l'état de la case à cocher.

Set

Un clic sur ce bouton fait apparaître la boîte de dialogue Optional Tolerance. Celle-ci vous permet de régler les données de tolérance polygonale à appliquer.

Clear

Un clic sur ce bouton permet de désélectionner les données de tolérance réglées par l'utilisateur qui ont été spécifiées.

■ Boîte de dialogue Optional Tolerance

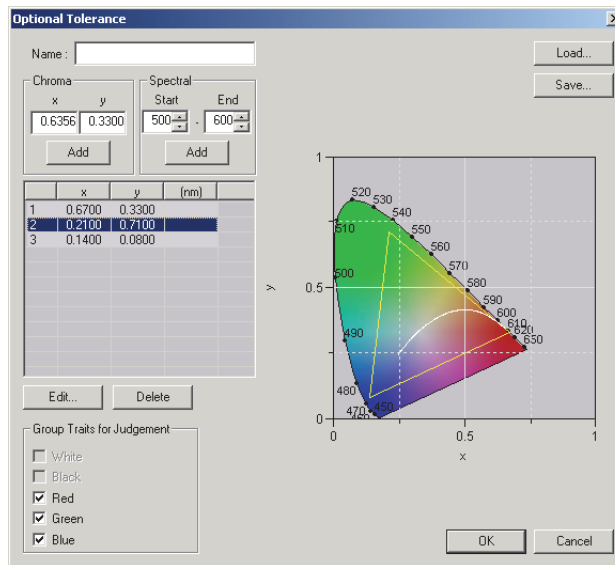

Name

Vous pouvez saisir jusqu'à 64 caractères alphanumériques. Si aucun nom n'est spécifié, le réglage de données de tolérance définies par l'utilisateur ne pourra pas être réalisé.

Chroma

Saisissez les coordonnées d'un point de chromaticité à ajouter. Vous pouvez saisir ou sélectionner une valeur comprise entre 0,0001 et 1,0.

Add

Un clic sur ce bouton permet d'ajouter le point de chromaticité à la liste de données.

Spectral

Spécifiez les données à ajouter en tant que lieu spectral. Vous pouvez saisir ou sélectionner une longueur d'onde comprise entre 380 et 780nm.

Add

Un clic sur ce bouton permet d'ajouter à la liste de données les longueurs d'onde spécifiées dans les champs Start et End comme des longueurs d'onde dominantes, tandis que l'intersection des longueurs d'onde et le lieu spectral sont ajoutés à la liste de données comme des points de chromaticité.

Delete

Un clic sur ce bouton permet de supprimer des données enregistrées dans la liste de données et qui ont été sélectionnées au préalable.

Edit

Lorsque l'un des éléments des données enregistrées dans la liste est sélectionné, un clic sur ce bouton fait apparaître la boîte de dialogue Edit, qui vous permet d'éditer les données.

Group Traits for Judgement

Le trait de groupe correspondant à la case cochée sera apprécié selon les données de tolérance réglées par l'utilisateur. Les traits de groupe pouvant être sélectionnés varient selon le type de document.

Load

Si des données de tolérance ont été enregistrées, le fichier correspondant (extension : .otr) peut être chargé et ses paramètres affichés à l'écran.

Save

Un clic sur ce bouton permet d'enregistrer les paramètres définis dans un fichier (extension : .otr).

2.5.3-b Réglage de la tolérance pour chaque donnée cible

La tolérance spécifiée dans le paramètre de tolérance par défaut, lors de l'enregistrement de la donnée cible, peut être modifiée pour chaque nouvelle donnée cible.

1. Dans l'arborescence de la fenêtre Liste, sélectionnez un sous-dossier de *Target - Target(s)*, puis sélectionnez une donnée cible dans la liste.

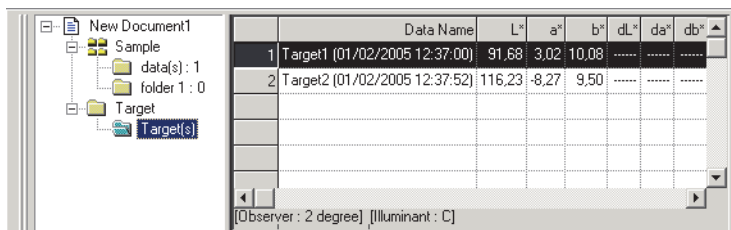

2. Cliquez sur *Data - Tolerance Setting* dans la barre de menus. La boîte de dialogue Tolerance Settings apparaît.

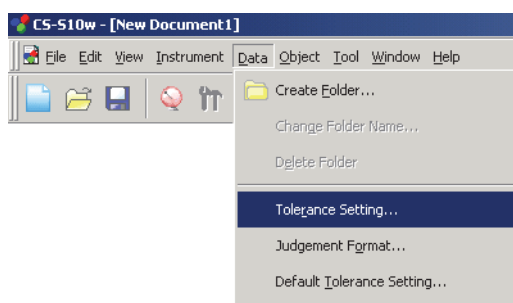

3. Spécifiez les paramètres de tolérance nécessaires.

Lorsque le type de document est réglé sur une mesure de couleur de source en mode Contraste, sélectionnez White ou Black dans la zone Group Traits. Lorsque le type de document est réglé sur une mesure de couleur de source en mode RVB, sélectionnez Red, Green ou Blue dans la zone Group Traits. Lorsque le type de document est réglé sur une mesure de couleur de source en mode RVB et Contraste, sélectionnez White, Black, Red, Green ou Blue dans la zone Group Traits. Saisissez ensuite les données de tolérance pour chaque couleur.

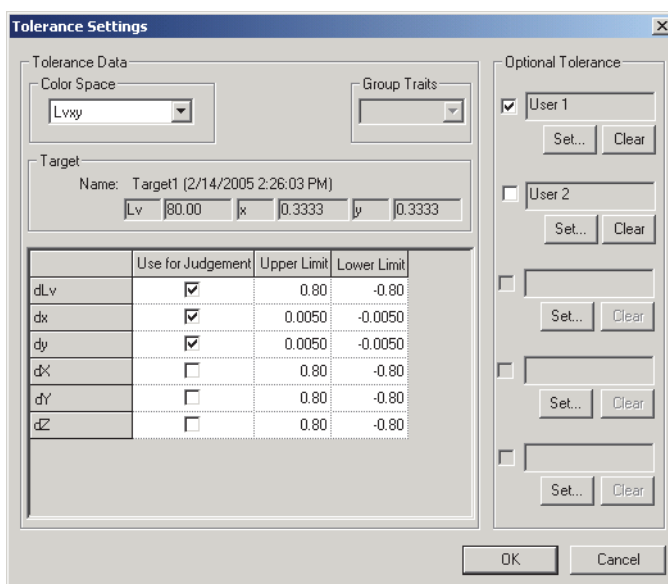

■ Boîte de dialogue Tolerance Settings

Target

La donnée cible pour laquelle sont spécifiées les données de tolérance est affichée.

Lorsque la case de la colonne Use for Judgement est cochée, l'élément associé sera apprécié selon les valeurs maximale et minimale. Si la case n'est pas cochée, l'élément ne fera pas l'objet d'une appréciation.

Les valeurs numériques spécifiées peuvent être éditées, quel que soit l'état de la case à cocher.

Les données de tolérance peuvent être réglées séparément pour les éléments de données colorimétriques affichés dans la fenêtre Liste.

Optional Tolerance

Les données de tolérance polygonale peuvent être spécifiées avec le nom de votre choix. Les données de tolérance polygonale sont les données de la plage de tolérance comprises à l'intérieur d'un polygone, formé par les points de chromaticité spécifiés sur le diagramme de chromaticité.

Lorsque la case située à gauche du nom est cochée, l'appréciation sera réalisée en appliquant ces données de tolérance réglées définies par l'utilisateur. Si la case n'est pas cochée, l'appréciation correspondante ne sera pas réalisée.

Les paramètres restent accessibles quel que soit l'état de la case à cocher.

Set

Un clic sur ce bouton fait apparaître la boîte de dialogue Optional Tolerance. Celle-ci vous permet de régler les données de tolérance polygonale à appliquer.

Reportez-vous à la page 75 pour plus d'informations sur la boîte de dialogue Optional Tolerance.

Clear

Un clic sur ce bouton permet de désélectionner les données de tolérance réglées par l'utilisateur qui ont été spécifiées.

2.5.3-c Spécification du format d'appréciation dans la fenêtre Liste

1. Cliquez sur *Data - Judgement Format* dans la barre de menus.
La boîte de dialogue List Format apparaît.

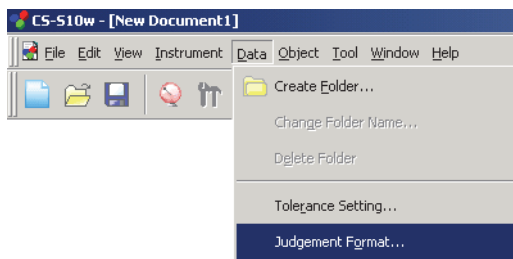

2. Spécifiez les paramètres du format d'appréciation.

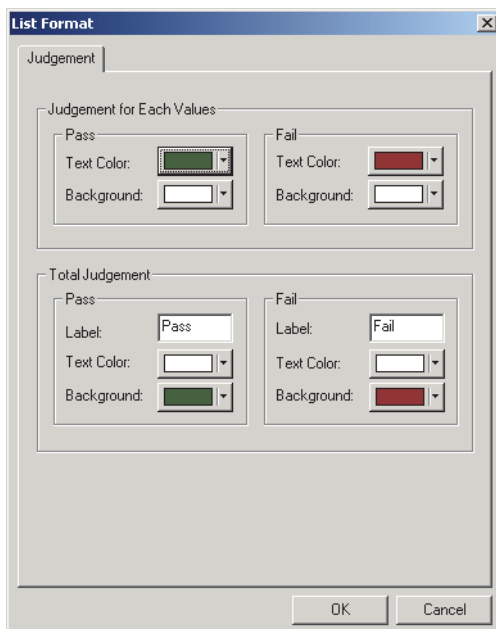

■ Boîte de dialogue List Format

Onglet Judgement

Judgement for Each Values

Les paramètres suivants s'appliquent à l'appréciation des éléments individuels.

Pass

Text Color: Permet de spécifier la couleur prise par la valeur numérique dans la fenêtre Liste, lorsque cette valeur est acceptée.

Background: Permet de spécifier la couleur d'arrière-plan pour la valeur numérique dans la fenêtre Liste, lorsque cette valeur est acceptée.

Fail

Text Color: Permet de spécifier la couleur prise par la valeur numérique dans la fenêtre Liste, lorsque cette valeur est rejetée.

Background: Permet de spécifier la couleur d'arrière-plan pour la valeur numérique dans la fenêtre Liste, lorsque cette valeur est rejetée.

Ces paramètres s'appliquent également à la couleur d'appréciation dans le graphique de tendance de l'objet.

Total Judgement

Les paramètres suivants s'appliquent à l'appréciation globale suivant l'appréciation individuelle de tous les éléments cibles de la fenêtre Liste.

Pass

Label: Permet de spécifier l'expression à afficher lorsque le résultat est accepté.

Text Color: Permet de spécifier la couleur de l'expression à afficher dans la fenêtre Liste, lorsque le résultat est accepté.

Background: Permet de spécifier la couleur d'arrière-plan de l'expression à afficher dans la fenêtre Liste, lorsque le résultat est accepté.

Fail

Label: Permet de spécifier l'expression à afficher lorsque le résultat est rejeté.

Text Color: Permet de spécifier la couleur de l'expression à afficher dans la fenêtre Liste, lorsque le résultat est rejeté.

Background: Permet de spécifier la couleur d'arrière-plan de l'expression à afficher dans la fenêtre Liste, lorsque le résultat est rejeté.

Ces paramètres s'appliquent également à la couleur d'appréciation dans le diagramme de chromaticité xy, le diagramme de chromaticité u'v' et le graphique L*a*b* de l'objet.

2.6 Utilisation de la fenêtre Liste

La fenêtre Liste affiche la liste des données échantillons. Vous pouvez afficher ou masquer la fenêtre Liste en sélectionnant *View - List Window* dans la barre de menus.

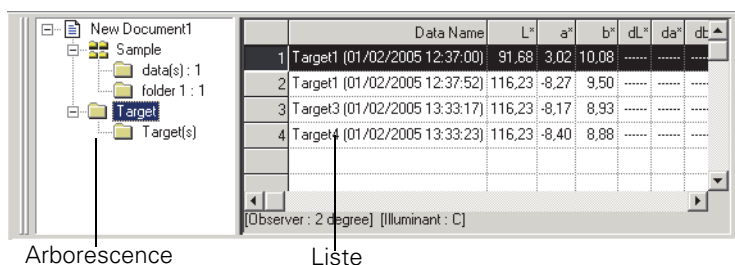

2.6.1 Affichage en arborescence

L'arborescence affiche les éléments suivants.

Nom de fichier du document

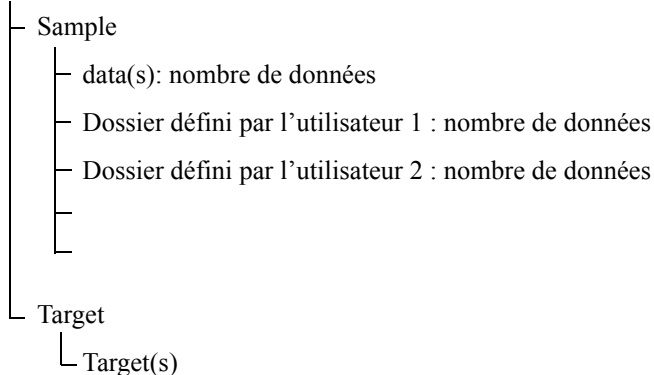

Les dossiers « Sample - data(s) » et « Target - Target(s) » sont des dossiers définis par défaut lorsqu'un document est créé. Les dossiers « Sample - Dossier défini par l'utilisateur 1, 2... » sont des dossiers qui sont créés par les utilisateurs. Pour savoir comment créer un dossier, reportez-vous à la page 71.

2.6.2 Liste

La liste affiche les données que contient le dossier sélectionné dans l'arborescence. Chaque élément est affiché selon les attributs de la fenêtre Liste spécifiés à la page 34.

Les éléments x , y , u' , v' , Δx , Δy , $\Delta u'$ et $\Delta v'$ sont exprimés avec quatre décimales. Les autres données colorimétriques sont exprimées avec deux décimales.

Le nombre de décimales peut être modifié. Reportez-vous à la page 40 pour plus d'informations.

CS-S10w améliore la précision de calcul en réalisant des calculs internes avec des nombres plus précis que ceux affichés. Par conséquent, le chiffre le moins important qui est affiché peut différer d'un chiffre de celui de l'instrument, en raison de l'arrondi ou de la conversion de l'espace couleur.

Lorsque le type de document correspond à une mesure de couleur de source en mode Contraste, une donnée est affichée sur deux lignes, White et Black. Lorsque le type de document correspond à une mesure de couleur de source en mode RVB, une donnée est affichée sur trois lignes, Red, Green et Blue. Lorsque le type de document correspond à une mesure de couleur de source en mode RVB et Contraste, une donnée est affichée sur cinq lignes, White, Black, Red, Green et Blue.

Le contenu de la fenêtre Liste et la fonction des objets graphiques dans la fenêtre de composition varient en fonction du dossier sélectionné, comme indiqué ci-après :

■ Target - Target(s)

Toutes les données cibles figurant dans le document sont listées.

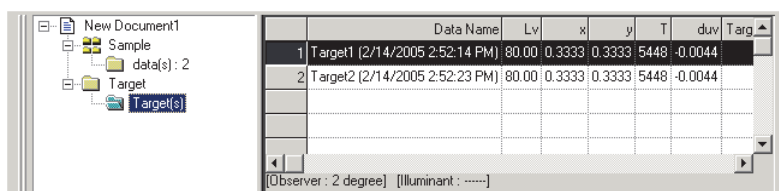

	Data Name	Lv	x	y	T	duv	Targ
1	Target1 (2/14/2005 2:52:14 PM)	80.00	0.3333	0.3333	5448	-0.0044	
2	Target2 (2/14/2005 2:52:23 PM)	80.00	0.3333	0.3333	5448	-0.0044	

Exemple d'affichage pour une mesure de couleur de source en mode Normal

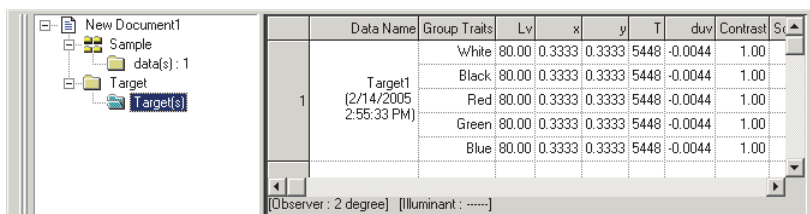

	Data Name	Group Traits	Lv	x	y	T	duv	Contrast	Sc
1	Target1 (2/14/2005 2:55:33 PM)	White	80.00	0.3333	0.3333	5448	-0.0044	1.00	
		Black	80.00	0.3333	0.3333	5448	-0.0044	1.00	
		Red	80.00	0.3333	0.3333	5448	-0.0044	1.00	
		Green	80.00	0.3333	0.3333	5448	-0.0044	1.00	
		Blue	80.00	0.3333	0.3333	5448	-0.0044	1.00	

Exemple d'affichage pour une mesure de couleur de source en mode RVB et Contraste

Fonctions des objets graphiques

Diagramme de chromaticité, Graphique de valeurs absolues	La donnée sélectionnée (ou la première donnée de la liste lorsque deux données ou plus sont sélectionnées) est affichée.*
Graphique spectral	La donnée sélectionnée (ou la première donnée de la liste lorsque deux données ou plus sont sélectionnées) est affichée (sans indication d'écart).*
Graphique de tendance/histogramme	Toutes les données de la liste sont affichées.*
Image	L'image de la donnée sélectionnée (ou la première donnée de la liste lorsque deux données ou plus sont sélectionnées) est affichée.
Objet donnée avec attribut d'affichage de donnée cible	La valeur numérique de la donnée sélectionnée (ou la première donnée de la liste lorsque deux données ou plus sont sélectionnées) est affichée.*
Objet donnée avec attribut d'affichage de donnée échantillon	Aucun élément affiché.

* Lorsque le type de document est réglé sur une mesure de couleur de source en mode Contraste, RVB ou RVB et Contraste, seules les données des traits de groupe sélectionnés dans le paramétrage des attributs de groupe (voir page 193) sont affichées.

■ Sample - data(s)

Les données contenues dans ce dossier sont affichées, parmi toutes les données échantillons existant dans le document.

	Data Name	Lv	x	y	T	duv	Target No.
1	1 (2/14/2005 2:57:23 PM)	148.07	0.3139	0.3344	6420	0.0054
2	2 (2/14/2005 2:57:27 PM)	148.22	0.3156	0.3364	6317	0.0055

[Observer : 2 degree] [Illuminant :]

Exemple d'affichage pour une mesure de couleur de source en mode Normal

	Data Name	Group Traits	Lv	x	y	T	duv	C
1	1 (2/14/2005 2:53:32 PM)	White	148.14	0.3159	0.3368	6300	0.0056
		Black
		Red
		Green
		Blue

[Observer : 2 degree] [Illuminant :]

Exemple d'affichage pour une mesure de couleur de source en mode RVB et Contraste

Fonctions des objets graphiques

Diagramme de chromaticité, Graphique de valeurs absolues	La distribution de toutes les données de la liste est affichée.*
Graphique spectral	Les données sélectionnées sont affichées (sans indication d'écart).*
Graphique de tendance/histogramme	Toutes les données de la liste sont affichées.*
Image	L'image de la donnée sélectionnée (ou la première donnée de la liste lorsque deux données ou plus sont sélectionnées) est affichée.
Objet donnée avec attribut d'affichage de donnée cible	Aucun élément affiché.
Objet donnée avec attribut d'affichage de donnée échantillon	La valeur numérique de la donnée sélectionnée (ou la première donnée de la liste lorsque deux données ou plus sont sélectionnées) est affichée.*

* Lorsque le type de document est réglé sur une mesure de couleur de source en mode Contraste, RVB ou RVB et Contraste, seules les données des traits de groupe sélectionnés dans le paramétrage des attributs de groupe (voir page 193) sont affichées.

■ Sample - Dossier défini par l'utilisateur

Les données contenues dans ce dossier sont affichées, parmi toutes les données échantillons existant dans le document. Vous pouvez associer une donnée cible à ce dossier. Pour savoir comment spécifier une donnée cible, reportez-vous à la page 71.

	Data Name	Lv	x	y	T	duv	Target No.
Target	Target1 (2005/01/20 14:24:55)	80.00	0.3333	0.3333	5448	-0.0044
Max.		148.40	0.3160	0.3370	6416	0.0057
Min.		147.91	0.3139	0.3341	6295	0.0052
Mean		148.16	0.3150	0.3357	6352	0.0055
Std Dev.		0.1630	0.00080901	0.00101526	47	0.00014314
3	3 (2005/01/20 14:25:53)	148.34	0.3152	0.3360	6342	0.0055	1
4	4 (2005/01/20 14:26:01)	148.06	0.3142	0.3345	6400	0.0053	1
5	5 (2005/01/20 14:26:31)	148.40	0.3160	0.3370	6295	0.0057	1
6	6 (2005/01/20 14:26:42)	147.91	0.3139	0.3341	6416	0.0052	1
7	7 (2005/01/20 14:26:52)	147.96	0.3144	0.3350	6385	0.0054	1
8	8 (2005/01/20 14:27:01)	148.16	0.3160	0.3368	6295	0.0055	1

[Observer : 2 degree] [Illuminant :]

Donnée cible associée
Valeurs statistiques

Exemple d'affichage pour une mesure de couleur de source en mode Normal

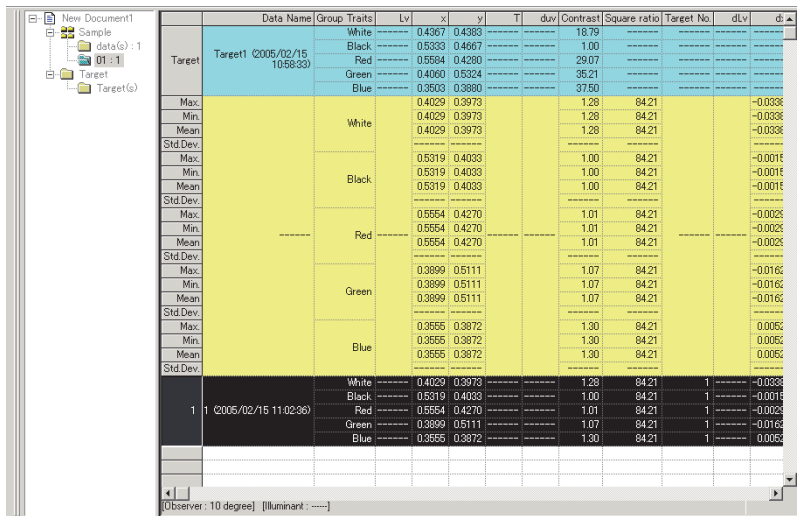

Data Name	Group Traits	Lv	x	y	T	duv	Contrast	Square ratio	Target No.	dLv	d
Target1 (2005/02/15 10:58:30)	White	0.4367	0.4383	0.4367	18.79	1.00	1.00	1.00	1	-0.0338	
	Black	0.5333	0.4667	0.4667	29.07	1.00	1.00	1.00	1	-0.0338	
	Red	0.5564	0.4280	0.4280	36.21	1.00	1.00	1.00	1	-0.0338	
	Green	0.4060	0.5324	0.5324	37.50	1.00	1.00	1.00	1	-0.0338	
	Blue	0.3503	0.3880	0.3880	1.28	84.21	1.28	84.21	1	-0.0338	
	Max.	0.4029	0.3973	0.3973	1.28	84.21	1.28	84.21	1	-0.0338	
	Min.	0.4029	0.3973	0.3973	1.28	84.21	1.28	84.21	1	-0.0338	
	Mean	0.4029	0.3973	0.3973	1.28	84.21	1.28	84.21	1	-0.0338	
	Std Dev.	0.5319	0.4033	0.4033	1.00	84.21	1.00	84.21	1	-0.0016	
	Max.	0.5319	0.4033	0.4033	1.00	84.21	1.00	84.21	1	-0.0016	
	Min.	0.5319	0.4033	0.4033	1.00	84.21	1.00	84.21	1	-0.0016	
	Mean	0.5319	0.4033	0.4033	1.00	84.21	1.00	84.21	1	-0.0016	
	Std Dev.	0.5554	0.4270	0.4270	1.01	84.21	1.01	84.21	1	-0.0025	
	Max.	0.5554	0.4270	0.4270	1.01	84.21	1.01	84.21	1	-0.0025	
	Min.	0.5554	0.4270	0.4270	1.01	84.21	1.01	84.21	1	-0.0025	
	Mean	0.5554	0.4270	0.4270	1.01	84.21	1.01	84.21	1	-0.0025	
	Std Dev.	0.3899	0.5111	0.5111	1.07	84.21	1.07	84.21	1	-0.0162	
	Max.	0.3899	0.5111	0.5111	1.07	84.21	1.07	84.21	1	-0.0162	
	Min.	0.3899	0.5111	0.5111	1.07	84.21	1.07	84.21	1	-0.0162	
	Mean	0.3899	0.5111	0.5111	1.07	84.21	1.07	84.21	1	-0.0162	
	Std Dev.	0.3555	0.3872	0.3872	1.30	84.21	1.30	84.21	1	0.0062	
	Max.	0.3555	0.3872	0.3872	1.30	84.21	1.30	84.21	1	0.0062	
	Min.	0.3555	0.3872	0.3872	1.30	84.21	1.30	84.21	1	0.0062	
	Mean	0.3555	0.3872	0.3872	1.30	84.21	1.30	84.21	1	0.0062	
	Std Dev.	0.4029	0.3973	0.3973	1.28	84.21	1.28	84.21	1	-0.0338	
1 (2005/02/15 11:02:30)	White	0.4367	0.4383	0.4367	18.79	1.00	1.00	1.00	1	-0.0338	
	Black	0.5333	0.4667	0.4667	29.07	1.00	1.00	1.00	1	-0.0338	
	Red	0.5564	0.4280	0.4280	36.21	1.00	1.00	1.00	1	-0.0338	
	Green	0.4060	0.5324	0.5324	37.50	1.00	1.00	1.00	1	-0.0338	
	Blue	0.3503	0.3880	0.3880	1.28	84.21	1.28	84.21	1	-0.0338	

Exemple d'affichage pour une mesure de couleur de source en mode RVB et Contraste

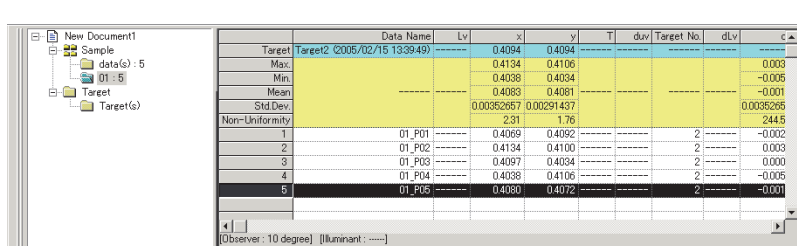

Data Name	Group Traits	Lv	x	y	T	duv	Target No.	dLv	d
Target2 (2005/02/15 13:39:49)	White	0.4094	0.4094	0.4094	0.003	0.003	2	-0.002	
	Black	0.4134	0.4106	0.4106	0.003	0.003	2	-0.003	
	Red	0.4038	0.4034	0.4034	0.003	0.003	2	-0.003	
	Green	0.4083	0.4081	0.4081	0.003	0.003	2	-0.003	
	Blue	0.4080	0.4072	0.4072	0.003	0.003	2	-0.003	
	Max.	0.4134	0.4106	0.4106	0.003	0.003	2	-0.003	
	Min.	0.4038	0.4034	0.4034	0.003	0.003	2	-0.003	
	Mean	0.4083	0.4081	0.4081	0.003	0.003	2	-0.003	
	Std Dev.	0.00362667	0.00291437	0.00291437	0.003	0.003	2	-0.003	
Non-Uniformity		2.31	1.76	1.76	0.003	0.003	2	-0.003	
1	01_P01	0.4069	0.4092	0.4092	0.003	0.003	2	-0.002	
2	01_P02	0.4134	0.4100	0.4100	0.003	0.003	2	-0.003	
3	01_P03	0.4097	0.4034	0.4034	0.003	0.003	2	-0.003	
4	01_P04	0.4038	0.4106	0.4106	0.003	0.003	2	-0.003	
5	01_P05	0.4080	0.4072	0.4072	0.003	0.003	2	-0.003	

Exemple d'affichage pour une mesure de couleur de source en mode Normal, de type multi-points (nombre de points : 5)

Donnée cible associée

La donnée cible associée est affichée lorsque la case List - Categorized List - Show Linked Target est cochée, dans l'onglet Data List de la boîte de dialogue Display Settings. Pour afficher cette boîte de dialogue, cliquez sur *Tool - View Settings* dans la barre de menus. Il est impossible de faire défiler les lignes de la donnée cible associée.

Valeurs statistiques

Les valeurs statistiques des données échantillons associées aux données cibles sont affichées. Les valeurs statistiques sont affichées lorsque la case List - Categorized List - Show Statistics est cochée, dans l'onglet Data List de la boîte de dialogue Display Settings. Pour afficher cette boîte de dialogue, cliquez sur *Tool - View Settings* dans la barre de menus. Il est impossible de faire défiler les lignes des valeurs statistiques. Lorsqu'une mesure multi-points est également spécifiée, la ligne Non-Uniformity (présentant les écarts de couleur) est affichée.

Le calcul de la moyenne réalisé ici porte sur la moyenne des données colorimétriques de chaque donnée, calculée individuellement au préalable, selon leurs données spectrales ou XYZ. À l'inverse, la mesure manuelle de la moyenne (décrite en page 47) et la moyenne des données de la fenêtre Liste (page 87) font d'abord la moyenne des données spectrales ou XYZ, afin d'obtenir des données qui seront ensuite utilisées pour le calcul des données colorimétriques. Voilà pourquoi les résultats de ces deux types de calculs peuvent différer.

Fonctions des objets graphiques

Diagramme de chromaticité, Graphique de valeurs absolues	La distribution de toutes les données de la liste est affichée.*
Graphique spectral	Les données cibles et les données sélectionnées sont affichées (sans indication d'écart).*
Graphique de tendance/histogramme	Toutes les données de la liste sont affichées (affichage de la ligne de référence).*
Image	L'image de la donnée sélectionnée (ou la première donnée de la liste lorsque deux données ou plus sont sélectionnées) est affichée.
Objet donnée avec attribut d'affichage de donnée cible	Les données cibles sont affichées.
Objet donnée avec attribut d'affichage de donnée échantillon	La valeur numérique de la donnée sélectionnée (ou la première donnée de la liste lorsque deux données ou plus sont sélectionnées) est affichée.*

* Lorsque le type de document est réglé sur une mesure de couleur de source en mode Contraste, RVB ou RVB et Contraste, seules les données des traits de groupe sélectionnés dans le paramétrage des attributs de groupe (voir page 193) sont affichées.

2.6.3 Édition des données de la fenêtre Liste

■ Sélection de données de la fenêtre Liste

Lorsque le pointeur de la souris est placé sur la colonne de gauche de la fenêtre Liste (celle comportant des numéros), le pointeur se change en flèche. Cliquez alors sur une donnée avec cette flèche, afin de la sélectionner. Pour sélectionner deux données ou plus, cliquez sur la première, puis maintenez la touche Maj enfoncée et cliquez sur la dernière. Vous sélectionnez ainsi une plage de données. Vous pouvez également sélectionner des données non contiguës en cliquant successivement sur chacune d'elles tout en maintenant la touche Ctrl enfoncée. Vous pouvez aussi sélectionner une plage de données en faisant une sélection à la souris. Pour sélectionner une plage de données non contiguës, maintenez enfoncées les touches Maj et Ctrl. Il est impossible de sélectionner simultanément des données situées dans des dossiers différents. Enfin, vous pouvez sélectionner toutes les cellules en cliquant sur celle située dans le coin supérieur gauche.

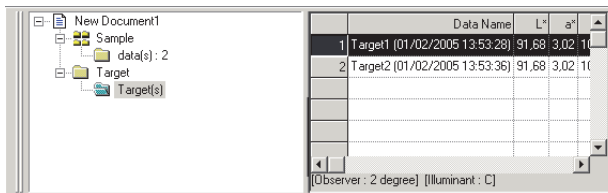

■ Copie de données de la fenêtre Liste

Dans la liste de données affichée en sélectionnant le sous-dossier Target - Target(s) ou Sample - data(s), cliquez avec le bouton droit sur une donnée sélectionnée (c'est-à-dire en surbrillance) et cliquez sur *Copy* dans le menu contextuel qui s'affiche. Vous pouvez également sélectionner une donnée et cliquer sur *Edit - Copy* dans la barre de menus. Les données copiées peuvent ensuite être collées dans un tableur tel qu'Excel.

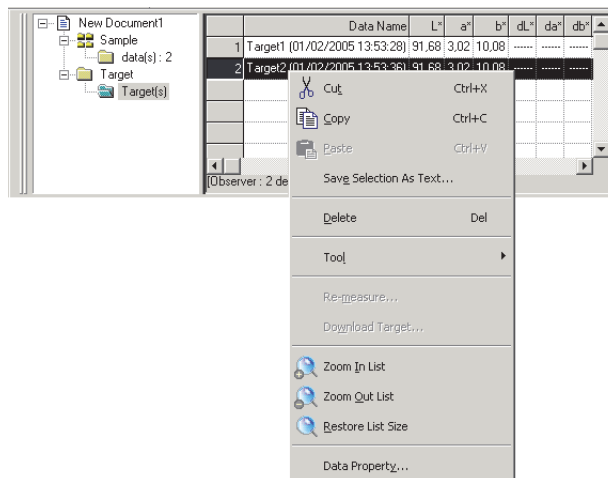

■ Coupage de données de la fenêtre Liste

Dans la liste de données affichée en sélectionnant le sous-dossier Target - Target(s) ou Sample - data(s), cliquez avec le bouton droit sur une donnée sélectionnée (c'est-à-dire en surbrillance) et cliquez sur *Cut* dans le menu contextuel qui s'affiche. Vous pouvez également sélectionner une donnée et cliquer sur *Edit - Cut* dans la barre de menus.

Les données coupées sont affichées dans la fenêtre Liste avec une ligne en pointillés. Si les données sont collées en un autre emplacement, les données coupées précédemment sont supprimées de la fenêtre Liste. Les données coupées peuvent ensuite être collées dans un tableur tel qu'Excel.

■ Collage de données de la fenêtre Liste

Cliquez à l'endroit où vous souhaitez coller les données. Cliquez maintenant avec le bouton droit de la souris sur cet emplacement et sélectionnez *Paste* dans le menu contextuel qui s'affiche. Vous pouvez également cliquer sur *Edit - Paste* dans la barre de menus. Vous ne pouvez coller des données que si vous les avez au préalable copiées ou coupées. Les données ne peuvent pas être collées dans le même document que celui à partir duquel elles ont été copiées.

■ Opération de couper-coller ou de copier-coller sur les données de la fenêtre Liste

Les données de la fenêtre Liste peuvent également être copiées ou déplacées par une opération exécutée à la souris, le glisser-déposer. Pour faire glisser des données, sélectionnez-les et déplacez le pointeur de la souris vers le bord des données sélectionnées. Lorsque le pointeur prend la forme d'un carré, maintenez le bouton de la souris enfoncé et faites glisser les données, puis déposez-les à l'endroit désiré ; les données sont déplacées. Si vous effectuez un glisser-déposer tout en maintenant la touche Ctrl enfoncée, alors l'opération correspond non plus à un couper-coller mais à un copier-coller. Cependant, les données affichées dans le dossier Sample ne peuvent pas faire l'objet d'un copier-coller (c'est-à-dire une réplique). Elles peuvent uniquement être coupées et collées (c'est-à-dire déplacées). Si vous déplacez des données échantillons depuis un dossier que vous avez créé vers un dossier contenant des données cibles différentes, l'association entre les données échantillons et les données cibles s'en trouve modifiée.

■ Suppression de données de la fenêtre Liste

Cliquez avec le bouton droit de la souris sur les données sélectionnées (c'est-à-dire en surbrillance) et sélectionnez *Delete* dans le menu contextuel qui s'affiche. Vous pouvez également sélectionner des données et cliquer sur *Edit - Delete* dans la barre de menus. Si plusieurs données sont sélectionnées, elles seront toutes supprimées simultanément. Lorsque les données cibles sont supprimées, les données échantillons associées à celles-ci perdent leur attribut et deviennent des données absolues. Il est impossible de supprimer des données pour une mesure multi-points.

■ Tri des données de la fenêtre Liste

Il est possible de trier les données de la fenêtre Liste selon un élément de cette dernière. Les données peuvent par exemple être triées par ordre croissant en fonction de la valeur ΔL_v . Cliquez avec le bouton droit de la souris dans la fenêtre Liste et sélectionnez *Tool - Sort* dans le menu contextuel qui s'affiche. Vous pouvez également cliquer sur *Tool - Sort* dans la barre de menus. Les données à trier sont celles figurant dans la fenêtre Liste. Lorsque vous cliquez sur *Sort*, la boîte de dialogue Sort apparaît. Lorsque le type de document est réglé pour une mesure de couleur de source en mode Contraste, RVB ou RVB et Contraste, il est possible de trier les données spécifiées dans la liste Group Traits.

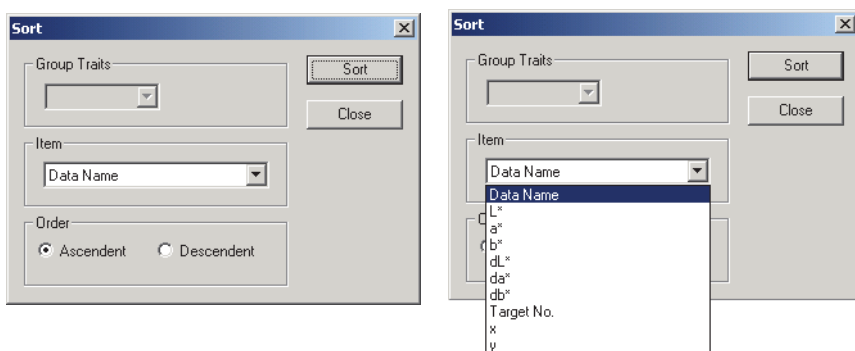

Il est par contre impossible de trier des données pour une mesure multi-points.

■ Enregistrement des données de la fenêtre Liste au format texte

Cliquez avec le bouton droit de la souris sur les données sélectionnées (c'est-à-dire en surbrillance) et sélectionnez *Save Selection as Text* dans le menu contextuel qui s'affiche. Vous pouvez également sélectionner les données et cliquer sur *File - Save Selection As Text* dans la barre de menus. Les données sont enregistrées dans un fichier texte portant l'extension « .txt », dans lequel elles sont séparées par des tabulations, ou bien dans un fichier .csv utilisant le délimiteur spécifié dans le Panneau de configuration du système d'exploitation.

Les données spectrales peuvent être enregistrées sous forme de texte même si elles ne sont pas sélectionnées parmi les éléments de la fenêtre Liste. Pour plus d'informations, reportez-vous à la page 109.

2.6.4 Ajout d'une donnée de moyenne

Vous pouvez sélectionner les données souhaitées parmi les données de la fenêtre Liste, en obtenir la moyenne et ajouter le résultat comme une nouvelle donnée.

Il est par contre impossible de faire la moyenne des données de la fenêtre Liste pour une mesure multi-points.

1. Cliquez avec le bouton droit de la souris sur les données sélectionnées (c'est-à-dire en surbrillance) et sélectionnez *Tool - Average* dans le menu contextuel qui s'affiche. Vous pouvez également sélectionner au moins une donnée dans la fenêtre Liste et cliquer sur *Tool - Average* dans la barre de menus.

Une boîte de dialogue apparaît, affichant le message suivant : « Are you sure to add averaged data? » (Êtes-vous sûr de vouloir ajouter une donnée de moyenne ?)

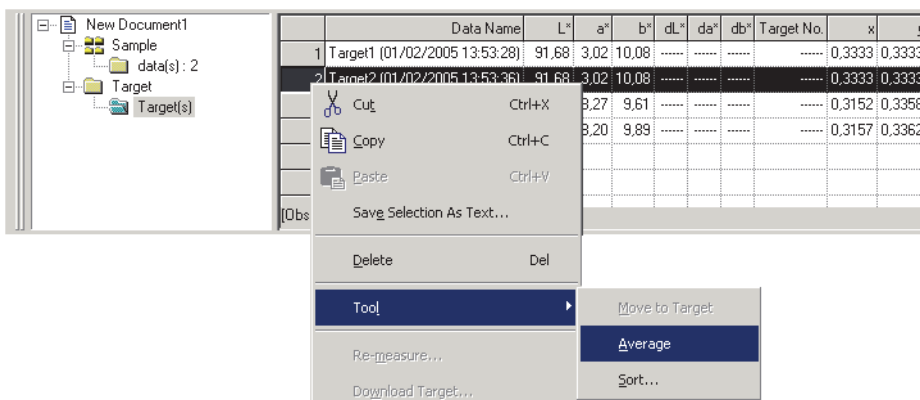

2. Cliquez sur Yes.

La donnée de moyenne est ajoutée à la fenêtre Liste.

La moyenne calculée ici fait d'abord la moyenne des données spectrales ou XYZ, afin d'obtenir des données qui seront ensuite utilisées pour le calcul des données colorimétriques. À l'inverse, le calcul de la moyenne qui utilise les valeurs statistiques, décrit en page 83, fait la moyenne des données colorimétriques de chaque donnée calculée individuellement, à partir de ses données spectrales ou XYZ. Les résultats de ces deux types de calculs peuvent par conséquent différer.

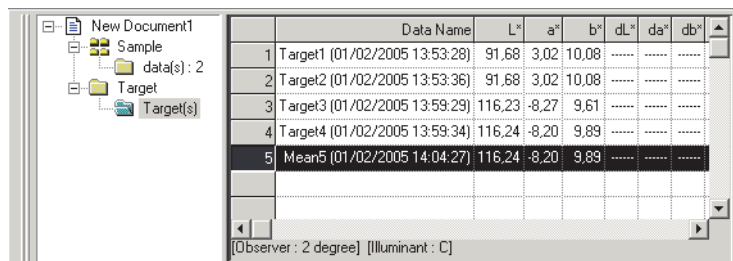
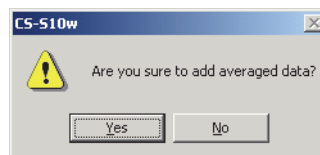

2.6.5 Réalisation d'une nouvelle mesure pour des données de la fenêtre Liste

Lorsque le type de document est défini sur une mesure de couleur de source en mode Contraste, RVB ou RVB et Contraste, vous pouvez sélectionner n'importe laquelle des données de la fenêtre Liste, la mesurer à nouveau et remplacer l'ancienne donnée par la nouvelle ainsi obtenue.

1. L'un des éléments des données de la fenêtre Liste étant sélectionné et mis en surbrillance, cliquez avec le bouton droit de la souris pour faire apparaître le menu contextuel et cliquez sur *Re-mesure*. Vous pouvez également cliquer sur *Instrument - Re-mesure* dans la barre de menus. Ou bien, si une mesure multi-points a été définie, cliquez sur *Instrument - Measure* dans la barre de menus.

Lorsque le type de document est défini sur une mesure de couleur de source en mode Contraste, la boîte de dialogue Contrast Measurement apparaît. Lorsque le type de document est défini sur une mesure de couleur de source en mode RVB, la boîte de dialogue RGB Measurement apparaît. Lorsque le type de document est défini sur une mesure de couleur de source en mode RVB et Contraste, la boîte de dialogue RGB&Contrast Measurement apparaît. Enfin, lorsqu'une mesure multi-points est sélectionnée, la boîte de dialogue Multi-Point Measurement apparaît.

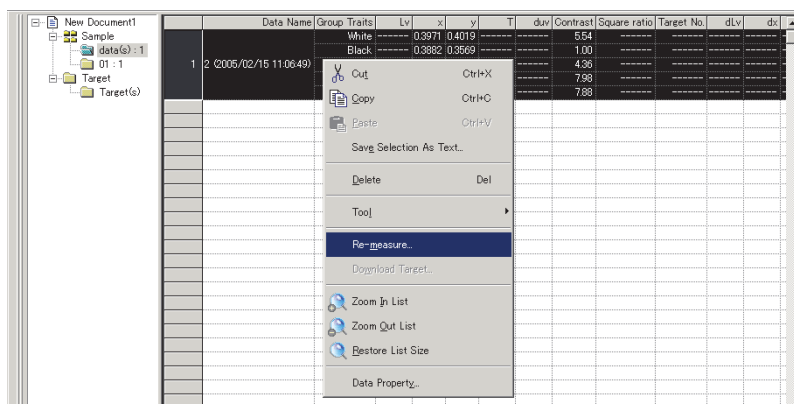

2. Sélectionnez le trait de groupe ou le point de mesure pour lequel effectuer une nouvelle mesure, puis cliquez sur *Measure*.

La boîte de dialogue *Measure* apparaît et les données situées dans la ligne du trait de groupe ou du point de mesure sélectionné sont remplacées par les nouvelles données.

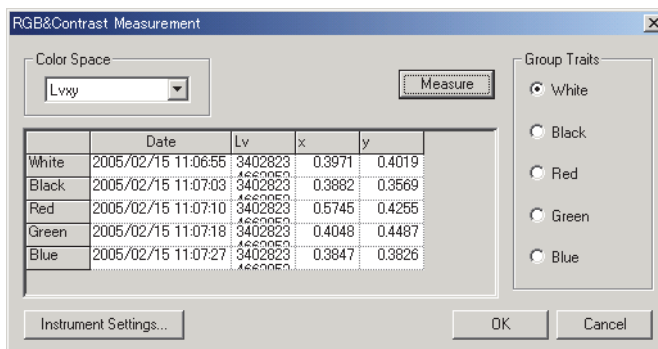

Exemple d'affichage pour une mesure de couleur de source en mode RVB et Contraste

3. Répétez l'étape 2 pour les autres traits de groupe ou points de mesure nécessitant une nouvelle mesure.

4. Cliquez sur OK.

La boîte de dialogue se ferme et les données sélectionnées dans la fenêtre Liste sont remplacées par les nouvelles données mesurées.

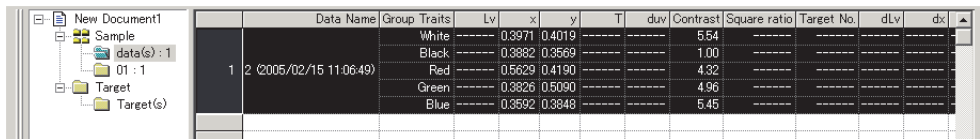

	Data Name	Group	Traits	Lv	x	y	T	duv	Contrast	Square ratio	Target No.	dLv	dx
1	2 (2005/02/15 11:06:49)	White		0.3971	0.4019				5.54				
		Black		0.3882	0.3569				1.00				
		Red		0.5629	0.4190				4.32				
		Green		0.3826	0.5090				4.96				
		Blue		0.3592	0.3848				5.45				

2.6.6 Agrandissement/réduction de la fenêtre Liste

Cliquez avec le bouton droit de la souris dans la liste pour afficher le menu contextuel, ou cliquez sur *View* dans la barre de menus. Sélectionnez la commande adéquate.

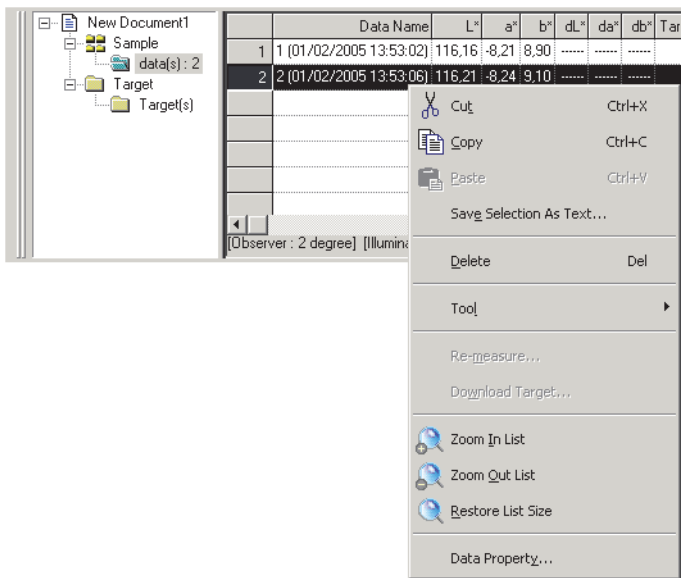

Utilisation de la
fenêtre Liste

■ Agrandissement de la fenêtre Liste

- 1. Cliquez sur *Zoom In List*.

La fenêtre Liste est agrandie.

■ Réduction de la fenêtre Liste

- 1. Cliquez sur *Zoom Out List*.

La fenêtre Liste est réduite.

■ Restauration de la fenêtre Liste

- 1. Cliquez sur *Restore List Size*.

La fenêtre Liste est restaurée à sa taille par défaut.
Il est possible de modifier la taille par défaut. Reportez-vous pour ce faire à la page 104.

2.7 Utilisation de la fenêtre de composition

La fenêtre de composition affiche les données sous forme de graphiques. CS-S10w propose différents types de graphiques, pouvant être librement disposés dans la fenêtre. La fenêtre de composition propose deux vues : la vue d'affichage et la vue d'impression. Utilisez la vue d'affichage pour placer des objets graphiques, afin de vérifier les résultats de mesure sur l'écran du PC. Utilisez la vue d'impression pour placer des objets graphiques, dans le but d'imprimer un rapport d'essai. Reportez-vous à la page 145 pour plus d'informations sur les objets graphiques.

2.7.1 Édition au sein de la fenêtre de composition

Les graphiques et leurs composants sont tous des objets graphiques.

Pour éditer des objets graphiques, vous devez régler la fenêtre de composition en mode édition.

1. Cliquez sur *Tool - View Settings* dans la barre de menus.

La boîte de dialogue Display Settings apparaît.

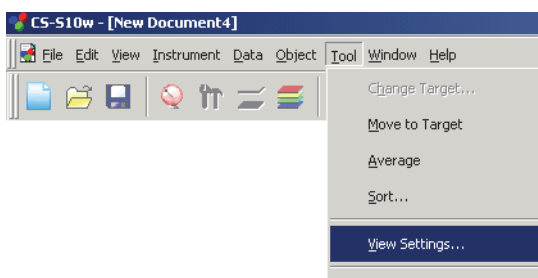

2. Sélectionnez l'onglet General.

3. Cochez la case « Allow editing canvas window » et cliquez sur OK.

4. Cliquez sur *Tool - Edit Mode* dans la barre de menus.

La fenêtre de composition se trouve maintenant en mode édition des objets graphiques.

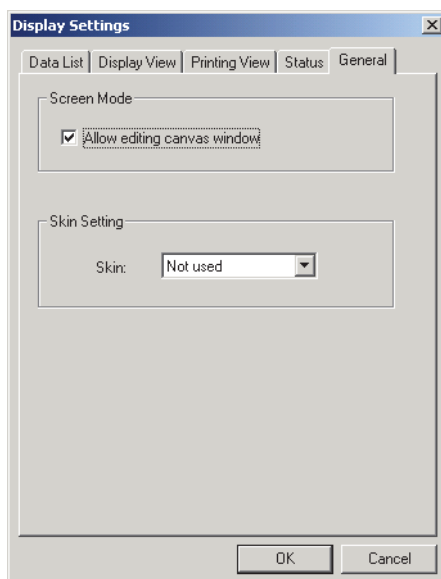

Reportez-vous aux pages 105 et 106 pour plus d'informations sur les autres paramètres de la boîte de dialogue Display Settings.

2.7.2 Collage d'un objet graphique

1. Sélectionnez un objet graphique.

Pour ce faire, sélectionnez un objet graphique à coller à partir de la barre d'outils, ou bien sélectionnez-le à partir du menu *Object* de la barre de menus. Lorsqu'un objet graphique est sélectionné, la forme du pointeur de la souris change.

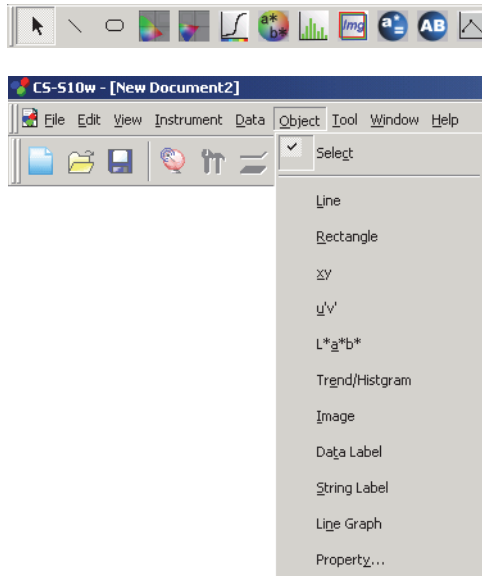

2. Collez l'objet graphique.

Pour ce faire, faites glisser l'objet sur la fenêtre de composition et déposez-le à l'emplacement désiré. Un cadre avec des poignées apparaît autour de l'objet graphique. Vous pouvez déplacer la ou les poignées de votre choix afin de modifier la taille de l'objet à votre convenance.

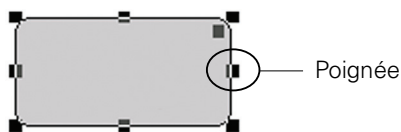

2.7.3 Sélection d'un objet graphique

Lorsque vous cliquez à l'intérieur du cadre d'un objet graphique que vous avez collé dans la fenêtre de composition, cet objet graphique est sélectionné. Vous pouvez sélectionner deux objets ou plus en sélectionnant chacun d'eux tout en maintenant la touche Maj enfoncée.

Lorsque vous déplacez le pointeur de la souris avec le bouton gauche enfoncé, afin d'effectuer une sélection, l'objet graphique à l'intérieur du rectangle dessiné est également sélectionné. (Vous pouvez sélectionner un objet en incluant tout ou partie de sa forme dans la sélection.) De plus, si vous incluez deux objets graphiques ou plus, ils sont tous sélectionnés.

Même si plusieurs documents sont ouverts, vous ne pouvez pas sélectionner des objets graphiques dans plus d'un document à la fois.

2.7.4 Désélection d'un objet graphique

Cliquez dans toute zone autre que celle correspondant à l'objet graphique collé, ou appuyez sur la touche Echap. Lorsque deux objets graphiques ou plus sont sélectionnés et que vous cliquez sur un objet tout en maintenant la touche Maj enfoncée, seul cet objet va être désélectionné.

2.7.5 Modification de la taille d'un objet graphique

Sélectionnez un objet graphique, puis placez le pointeur de la souris sur l'une des poignées de son cadre. Lorsque le pointeur prend la forme d'une flèche à deux pointes, cliquez et faites glisser la poignée pour modifier la taille de l'objet.

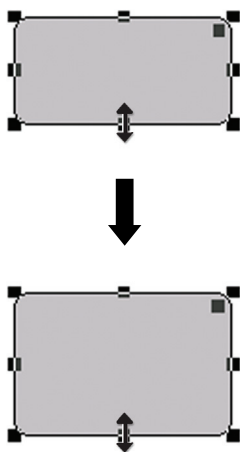

Avec un objet rectangulaire, si vous déplacez la poignée située dans le coin supérieur droit, vous arrondissez les angles, convertissant ainsi la forme rectangulaire en une ellipse.

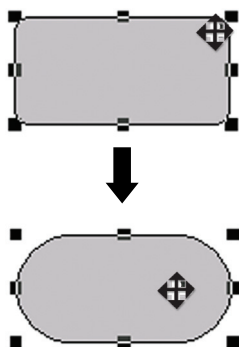

2.7.6 Déplacement d'un objet graphique

Sélectionnez un objet graphique et placez le pointeur de la souris en un point quelconque à l'intérieur du cadre de l'objet. Cliquez et faites glisser l'objet vers l'emplacement souhaité.

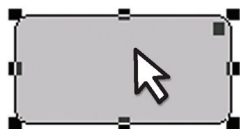

2.7.7 Copie d'un objet graphique

Sélectionnez un objet graphique. Cliquez avec le bouton droit de la souris sur cet objet et sélectionnez *Copy* dans le menu contextuel qui s'affiche. Vous pouvez également le copier en cliquant sur *Edit - Copy* dans la barre de menus ou en appuyant sur la touche C tout en maintenant la touche Ctrl enfoncée. De plus, lorsque vous faites glisser un objet en maintenant la touche Ctrl enfoncée, c'est une copie de cet objet qui est collée. Lorsque deux objets ou plus sont sélectionnés, tous les objets sélectionnés sont copiés simultanément.

2.7.8 Coupage d'un objet graphique

Sélectionnez un objet graphique. Cliquez avec le bouton droit de la souris sur cet objet et sélectionnez *Cut* dans le menu contextuel qui s'affiche. Vous pouvez également le couper en cliquant sur *Edit - Cut* dans la barre de menus ou en appuyant sur la touche X tout en maintenant la touche Ctrl enfoncée. Lorsque deux objets ou plus sont sélectionnés, tous les objets sélectionnés sont coupés simultanément.

2.7.9 Collage d'un objet graphique

Cliquez avec le bouton droit de la souris sur un objet et sélectionnez *Paste* dans le menu contextuel qui s'affiche. Vous pouvez également le coller en cliquant sur *Edit - Paste* dans la barre de menus ou en appuyant sur la touche V tout en maintenant la touche Ctrl enfoncée. Lorsque deux documents ou plus sont ouverts, vous pouvez copier un objet dans un document et le coller dans la fenêtre de composition d'un autre document.

2.7.10 Suppression d'un objet graphique

Sélectionnez un objet graphique. Cliquez sur *Edit - Delete* dans la barre de menus ou appuyez sur la touche Suppr. Lorsque deux objets ou plus sont sélectionnés, tous les objets sélectionnés sont supprimés simultanément.

2.7.11 Mode exécution de la fenêtre de composition

Lorsque l'option *Tool - Edit Mode* n'est pas activée dans la barre de menus, la fenêtre de composition est en mode exécution.

En mode exécution, vous ne pouvez pas modifier la taille ou la position des objets graphiques, ni coller un nouvel objet graphique. Ces opérations ne peuvent être réalisées qu'en mode édition. Les opérations suivantes sont possibles en mode exécution :

- Lorsque vous double-cliquez sur un objet graphique, vous pouvez en consulter les propriétés.
- Lorsque vous cliquez avec le bouton droit de la souris sur un objet graphique et que vous sélectionnez *Copy* dans le menu contextuel qui s'affiche (ou que vous cliquez sur *Edit - Copy* dans la barre de menus), l'objet est copié dans le presse-papiers au format bitmap. Il peut ensuite être collé dans un logiciel tel que Microsoft Excel.

Remarque : vous ne pouvez pas coller un objet graphique, copié en mode exécution, dans la fenêtre de composition de CS-S10w. Pour copier et coller des objets graphiques dans cette fenêtre, vous devez vous trouver en mode édition.

2.7.12 Utilisation de la fenêtre de composition lorsque la fenêtre Liste est masquée

Procédez comme suit pour sélectionner les données à afficher dans la fenêtre de composition.

Préparation

Avant de pouvoir sélectionner des données, vous devez d'abord ajouter les boutons nécessaires dans la barre d'outils.

1. Cliquez sur *View - Toolbar setup* dans la barre de menus.
La boîte de dialogue *Customize* apparaît.
2. Sélectionnez l'onglet *Command*, puis *Data* dans la liste *Categories*.
3. À partir de la zone *Buttons*, effectuez un glisser-déposer vers la barre d'outils de la liste déroulante *Select Target*, du bouton *Previous Data* ▲ et du bouton *Next Data* ▼.

Les boutons apparaissent maintenant dans la barre d'outils.

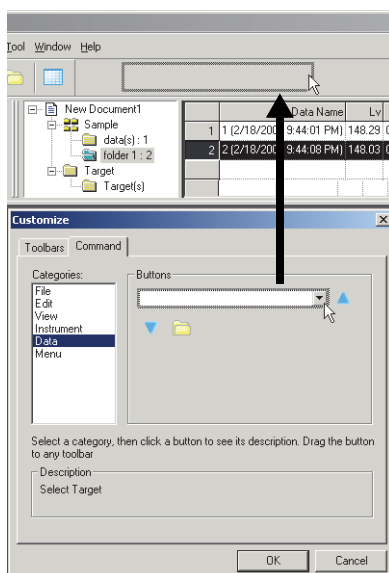

Sélection des données

1. Dans la liste déroulante *Select Target*, sélectionnez le groupe de données que vous souhaitez afficher.
2. Naviguez parmi les données via les boutons ▲ et ▼ de la barre d'outils, ou en cliquant sur *Data - Next Data* ou *Previous Data* dans la barre de menus.

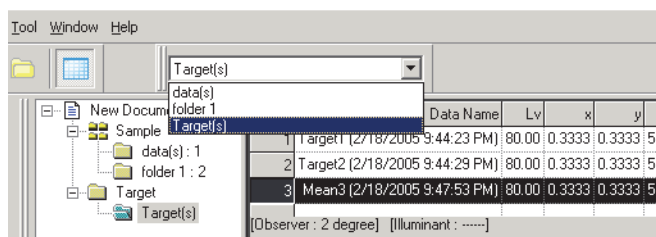

2.8 Impression

Vous pouvez imprimer la vue d'affichage ou la vue d'impression de la fenêtre de composition, ou bien la liste de la fenêtre Liste.

2.8.1 Configuration de la page

1. Cliquez sur *File - Page Setup* dans la barre de menus.

La boîte de dialogue Page Setup apparaît.

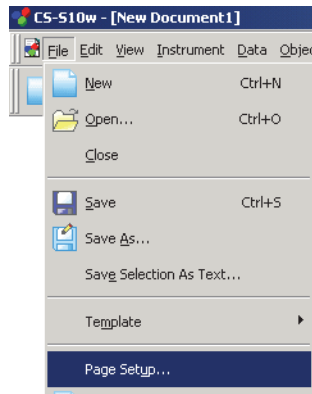

2. Spécifiez les paramètres nécessaires dans l'onglet Print.

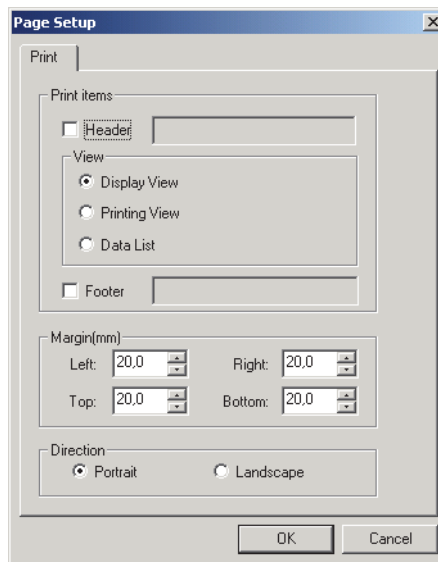

■ Boîte de dialogue Page Setup

Print items

Header

Spécifiez si le document à imprimer doit ou non inclure un en-tête. Si oui, saisissez dans le champ le texte que vous souhaitez voir apparaître en en-tête.

Display View

Sélectionnez cette option pour imprimer la fenêtre de composition en vue d'affichage.

Printing View

Sélectionnez cette option pour imprimer la fenêtre de composition en vue d'impression.

Data List

Sélectionnez cette option pour imprimer la liste de la fenêtre Liste.

Footer

Spécifiez si le document à imprimer doit ou non inclure un pied de page. Si oui, saisissez dans le champ le texte que vous souhaitez voir apparaître en pied de page.

Vous pouvez spécifier si le texte à imprimer en en-tête ou en pied de page doit être généré automatiquement pendant l'impression.

Les caractères du tableau ci-dessous sont reconnus par CS-S10w comme des symboles spéciaux et automatiquement remplacés par les données correspondantes.

Chaîne	Données correspondantes
\$D	Le jour de la mesure
\$M	Le mois de la mesure
\$Y	L'année de la mesure
\$h	L'heure de la mesure
\$m	Les minutes de l'heure de la mesure
\$s	Les secondes de l'heure de la mesure

Saisissez une combinaison de ces caractères dans la boîte de texte. Vous pouvez utiliser jusqu'à 60 caractères alphanumériques.

Margin

Pour imprimer la fenêtre Liste, vous pouvez spécifier les marges en haut, en bas, à gauche et à droite. Les marges gauche/droite (Left/Right) peuvent se voir attribuer des valeurs allant de 0 à 50 mm, tandis que les marges haut/bas (Top/Bottom) peuvent se voir attribuer des valeurs allant de 5 à 50 mm. Le paramétrage des marges détermine la position de la ligne de marge, affichée dans la fenêtre de composition (reportez-vous à la page 15). Utilisez la ligne comme un guide lors du placement des objets graphiques.

Direction

Portrait

Les fenêtres sont imprimées en orientation portrait.

Landscape

Les fenêtres sont imprimées en orientation paysage.

2.8.2 Aperçu avant impression

1. Cliquez sur *File - Print Preview* dans la barre de menus.

Une fenêtre d'aperçu apparaît, présentant l'apparence de la page à imprimer conformément aux paramètres de la boîte de dialogue Page Setup.

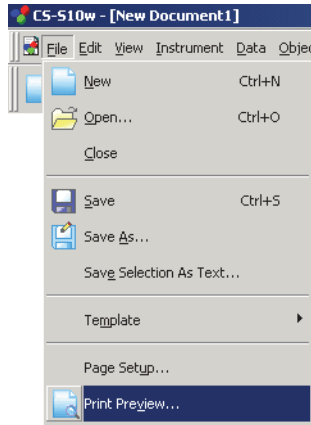

2.8.3 Lancement de l'impression

1. Cliquez sur *File - Print* dans la barre de menus.

La boîte de dialogue Print apparaît.

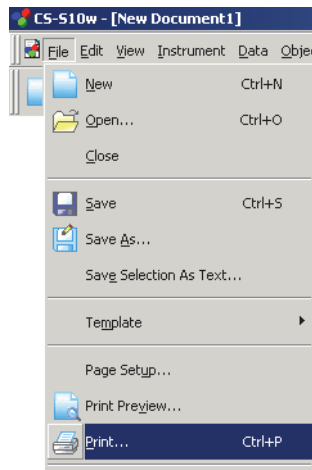

2.9 Enregistrement de données

2.9.1 Enregistrement d'un fichier de données

Le contenu affiché dans la fenêtre Liste ou la fenêtre de composition est enregistré dans un document.

1. Cliquez sur *File - Save As* dans la barre de menus.

La boîte de dialogue Save As apparaît.

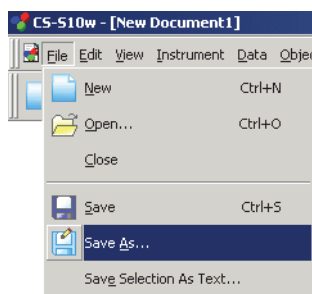

2. Spécifiez le nom du fichier et les autres éléments nécessaires, et enregistrez les données.

Celles-ci sont enregistrées dans un fichier de données, au format original de CS-S10w (c'est-à-dire avec l'extension « .ces »).

Un fichier de données contient les éléments suivants :

- Données échantillons
- Données cibles
- Dossier
- Observateur
- Tolérances par défaut
- Paramètres d'appréciation
- Éléments spécifiés dans la fenêtre Liste
- Objets graphiques collés dans la fenêtre de composition, ainsi que leur taille et leurs informations de position
- Paramètres d'affichage

Un dossier ne contenant aucune donnée n'est pas enregistré.

2.10 Autres fonctions

2.10.1 Fichier modèle

CS-S10w propose des fichiers modèles dans son format de fichier propriétaire (extension « .ctp »). Un fichier modèle contient les éléments suivants :

- Observateur
- Tolérances par défaut
- Paramètres d'appréciation
- Éléments spécifiés dans la fenêtre Liste
- Objets graphiques collés dans la fenêtre de composition, ainsi que leur taille et leurs informations de position
- Propriétés d'écran

Une fois les fichiers modèles enregistrés, en suivant la procédure décrite ci-après, il vous suffit d'ouvrir un fichier modèle avec CS-S10w pour que ce dernier s'exécute en affichant systématiquement la même vue.

1. Cliquez sur *File - Template - Save as Template* dans la barre de menus.
La boîte de dialogue Save As apparaît.

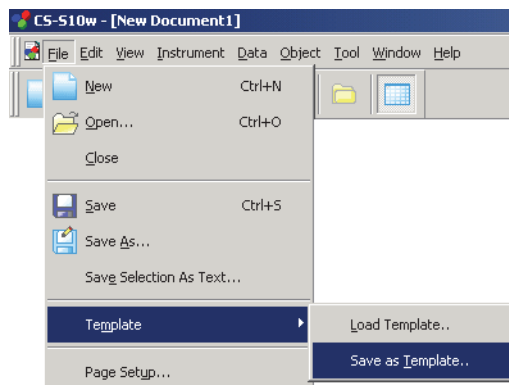

2. Sélectionnez « Template » pour l'emplacement de destination, tapez un nom de fichier dans le champ Filename et cliquez sur Save.
Le fichier est enregistré en tant que fichier modèle, au format de fichier propriétaire CS-S10w (extension « .ctp »).

CS-S10w propose des fichiers modèles prédéfinis, qui spécifient le type de document :

Cont.ctp

Spécifie un document pour une mesure de couleur de source en mode Contraste, ce qui doit normalement être défini via la boîte de dialogue Welcome to CS-S10w.

Normal.ctp

Spécifie un document pour une mesure de couleur de source en mode Normal, ce qui doit normalement être défini via la boîte de dialogue Welcome to CS-S10w.

Ref.ctp

Spécifie un document pour une mesure de couleur d'objet, ce qui doit normalement être défini via la boîte de dialogue Welcome to CS-S10w.

RGB.ctp

Spécifie un document pour une mesure de couleur de source en mode RVB, ce qui doit normalement être défini via la boîte de dialogue Welcome to CS-S10w.

RGBCont.ctp

Spécifie un document pour une mesure de couleur de source en mode RVB et Contraste, ce qui doit normalement être défini via la boîte de dialogue Welcome to CS-S10w.

■ Arborescence de CS-S10w

CS-S10w est installé dans un dossier dont l'arborescence est structurée comme suit.

KONICAMINOLTA

CS-S10w	Contient les fichiers exécutables de CS-S10w et les autres fichiers nécessaires à l'exécution du logiciel.
CS-200	Contient les facteurs de correction pour les bonnettes (optionnelles) de l'instrument CS-200.
PIC	Contient les fichiers images utilisés par CS-S10w.
Template	Contient les fichiers modèles.
Common	Contient les fichiers associés aux objets graphiques.

Lorsque vous créez un modèle, vous devez l'enregistrer dans le dossier Template, décrit ci-dessus.

2.10.2 Ouverture d'un fichier modèle

Vous pouvez modifier le type de document en ouvrant un fichier modèle créé au préalable, ou fourni avec CS-S10w.

1. Cliquez sur *File - Template - Load Template* dans la barre de menus.
La boîte de dialogue Open apparaît.

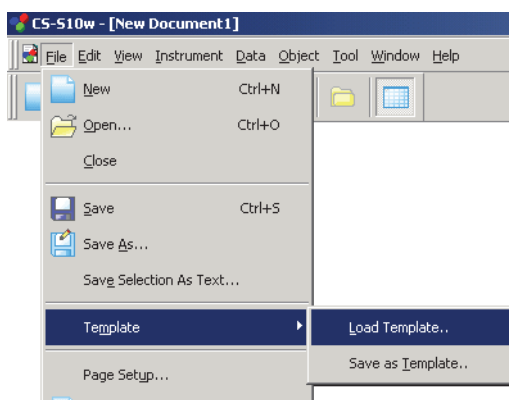

2. Sélectionnez un fichier modèle et cliquez sur Open.

2.10.3 Réglage des options de démarrage

Vous pouvez spécifier si la connexion avec l'instrument doit être établie au lancement de CS-S10w.

1. Cliquez sur *File - Startup Options* dans la barre de menus.

La boîte de dialogue Startup Options apparaît.

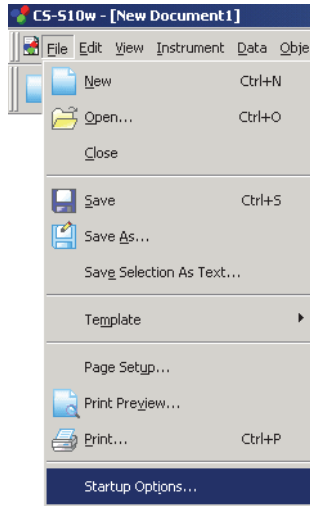

2. Spécifiez les options de démarrage.

Les sélections effectuées seront appliquées au prochain démarrage de CS-S10w.

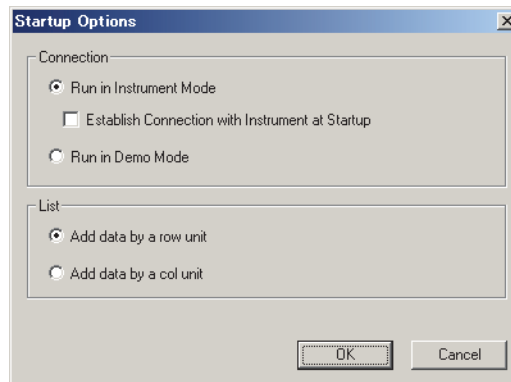

■ Boîte de dialogue Startup Options

Connection

Run in Instrument Mode

Lorsque cette option est activée, CS-S10w démarre en mode instrument, qui est utilisé pour établir la connexion avec un instrument et le piloter.

Establish Connection with Instrument at Startup

Lorsque cette case est cochée, la connexion avec l'instrument branché lors de la dernière utilisation est automatiquement établie au démarrage.

Run in Demo Mode

Lorsque cette option est activée, CS-S10w démarre en mode démo. En mode démo, CS-S10w peut être exploité comme si l'instrument était connecté, même si l'instrument est en fait débranché.

Lorsque vous tentez d'effectuer une mesure, un résultat aléatoire est affiché.

Ce paramètre est celui sélectionné par défaut.

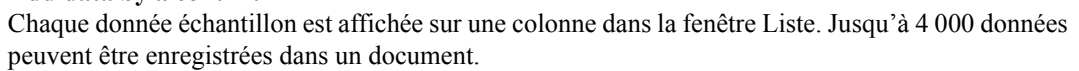

2.10.4 Ouverture d'un fichier de données

Vous pouvez ouvrir les documents (les fichiers de données) créés avec CS-S10w.

1. Cliquez sur *File - Open* dans la barre de menus.

La boîte de dialogue Open apparaît.

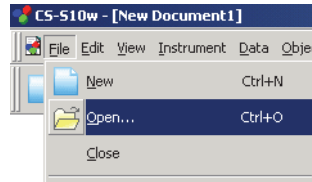

2. Sélectionnez le type de fichier à ouvrir.

Les noms de fichier correspondant au type de fichier spécifié s'affichent.

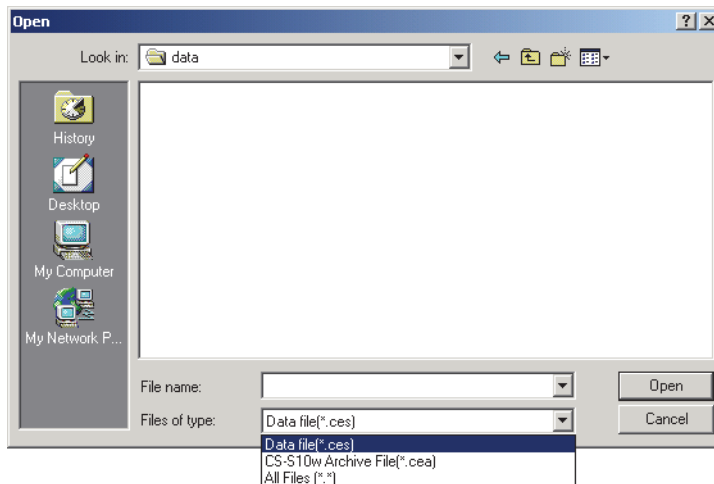

3. Sélectionnez le fichier souhaité et cliquez sur Open.

Si un fichier ayant été créé avec le style de liste défini sur Add data by a row unit, et contenant plus de 4 000 données, est ouvert avec le style de liste défini sur Add data by a col unit, les données au delà des 4 000 premières seront perdues.

Cas de l'ouverture de fichiers de données créés sous CS-S1w

Lorsque vous sélectionnez un fichier de données créé sous CS-S1w (extension : LMB, LMT, OMB, OMT, LKB, LKT, OKB, OKT ou DAT) et que vous cliquez sur Open, le fichier est converti en un fichier de données au format CS-S10w (extension : .ces). Le fichier converti « .ces » est créé dans le même dossier que le fichier d'origine, puis est ouvert dans CS-S10w. Si un fichier comportant le même nom existe déjà, le nom du nouveau fichier est précédé d'un tilde (~). Le cas échéant, le nombre de tildes insérés augmente avec le nombre de fichiers existants et comportant le même nom.

En ce qui concerne les fichiers DAT, seuls les fichiers enregistrés sous forme de liste de données échantillons ou de liste de données cibles peuvent être ouverts. Le système ne peut cependant pas identifier si le fichier contient une liste de données cibles ou de données de mesure. Le fichier est alors converti en une liste de données de mesure.

CS-S10w peut enregistrer jusqu'à 5 000 données avec le style de liste défini sur Add data by a row unit, ou 4 000 données avec le style de liste défini sur Add data by a col unit. Si un fichier créé sous CS-S1w contient plus de données, il est alors divisé en plusieurs fichiers, contenant chacun un nombre de données inférieur ou égal à ces seuils.

2.10.5 Disposition des fenêtres avec/sans chevauchement

Lorsque deux fichiers de données ou plus sont ouverts, vous pouvez choisir si les fenêtres doivent s'afficher en se chevauchant, ou bien chacune à une place dédiée.

1. Cliquez respectivement sur *Window - Cascade* ou *Tile* dans la barre de menus.

Les fenêtres s'affichent en se chevauchant (option Cascade) ou côte à côte (option Tile).

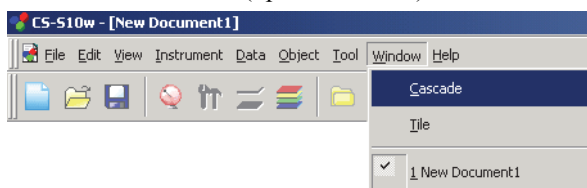

2.10.6 Paramètres d'affichage de chaque fenêtre

Vous pouvez spécifier des paramètres d'affichage tels que les couleurs d'arrière-plan de la fenêtre Liste, de la fenêtre de composition (en vue d'affichage/d'impression) et de la fenêtre d'état.

1. Cliquez sur *Tool - View Settings* dans la barre de menus.

La boîte de dialogue Display Settings apparaît.

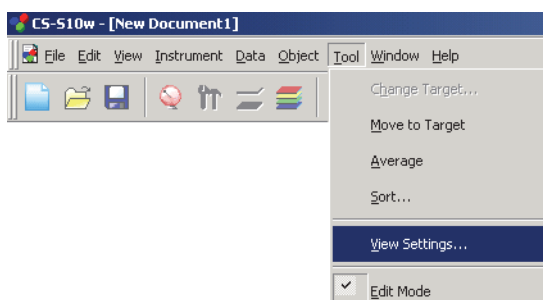

2. Définissez les paramètres d'affichage de chaque fenêtre.

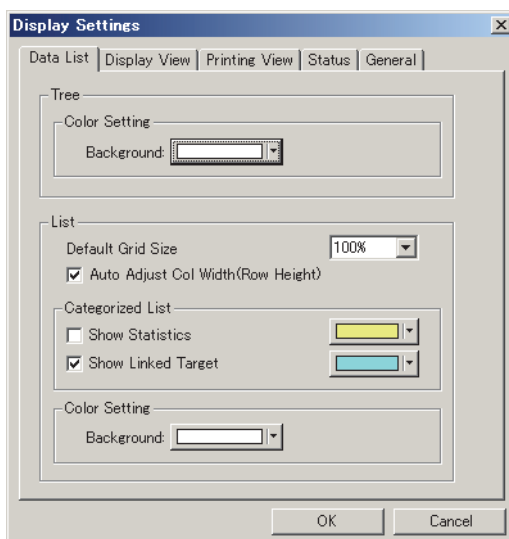

■ Boîte de dialogue Display Settings

Onglet Data List

Tree

Color Setting

Background

Permet de spécifier la couleur d'arrière-plan de l'arborescence.

List

Default Grid Size

Permet de spécifier la taille standard de l'affichage de la fenêtre Liste. Ce paramètre est utilisé comme la taille par défaut pour l'agrandissement/la réduction de la fenêtre via les commandes Zoom In/Out (reportez-vous à la page 89).

Auto Adjust Col Width (Row Height)

Cochez cette case pour ajuster automatiquement la largeur de la colonne ou la hauteur de la ligne de la première donnée de la liste, en fonction du nombre de chiffres affichés.

Pour les colonnes Data Name, Comment et Timestamp, la largeur de la colonne ou la hauteur de la ligne est automatiquement ajustée même lorsque cette case n'est pas cochée.

Categorized List

Show Statistics

Cochez cette case pour afficher les statistiques d'un dossier dans la liste, lorsque Sample - data(s) est sélectionné. La couleur de la ligne des statistiques peut être sélectionnée à partir de la liste déroulante sur la droite.

Show Linked Target

Cochez cette case pour afficher la donnée cible associée pour un dossier dans la liste, lorsque Sample - data(s) est sélectionné. La couleur de la ligne des données cibles associées peut être sélectionnée à partir de la liste déroulante sur la droite.

Color Setting

Background

Permet de spécifier la couleur d'arrière-plan de la fenêtre Liste.

Onglets Display View/Printing View

Graphics Window

Color Setting

Background

Permet de spécifier la couleur d'arrière-plan de la vue d'affichage.

Grid

Show Grid

Lorsque cette case est cochée, un quadrillage est affiché à l'arrière-plan de la fenêtre en mode édition. Vous pouvez spécifier la couleur du quadrillage à partir de la liste déroulante sur la droite. Pour la méthode de réglage des couleurs, reportez-vous à la section suivante.

Onglet Status

Status Window

Color Setting

Background

Permet de spécifier la couleur d'arrière-plan de la fenêtre d'état.

Onglet General

Screen Mode

Allow editing canvas window

Lorsque cette case est cochée, la commande *Edit Mode* du menu *Tool* peut être sélectionnée. Si cette case n'est pas cochée, il est impossible de permuter entre le mode exécution et le mode édition.

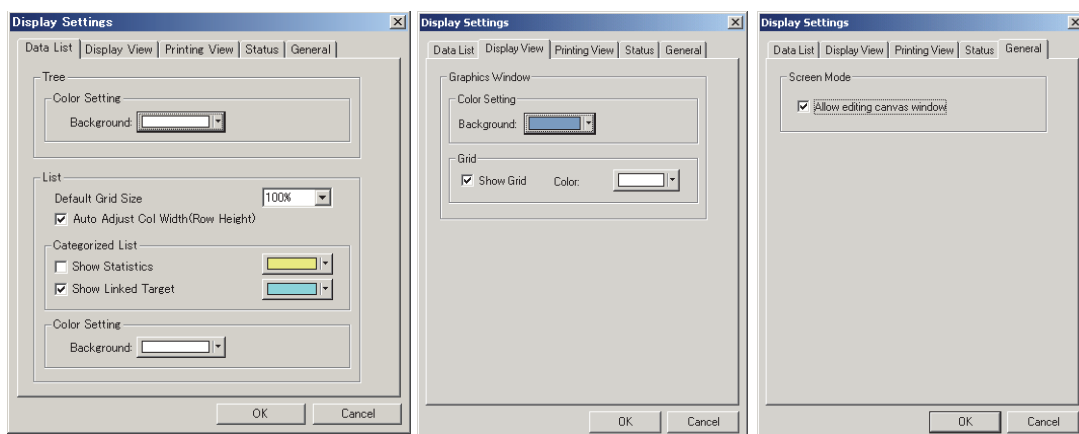

2.10.7 Réglage de la couleur

La boîte de couleur apparaît, vous permettant de sélectionner les couleurs. 

1. Cliquez sur la boîte de couleur.

Pour sélectionner une couleur autre que celle affichée dans la palette, cliquez sur Other.

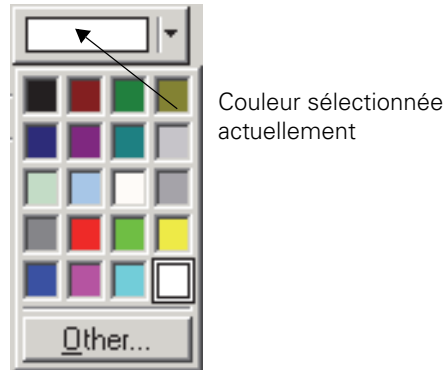

2. Sélectionnez une couleur dans la palette ou créez la couleur de votre choix.

Un clic sur le bouton Other fait apparaître la boîte de dialogue Color.

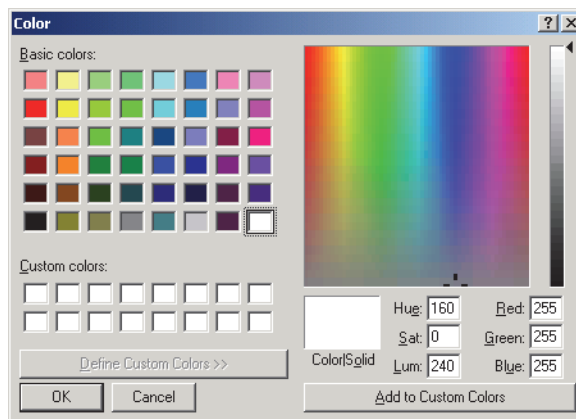

2.10.8 Réglage des options

1. Cliquez sur *Tool - Option* dans la barre de menus.

La boîte de dialogue Option apparaît.

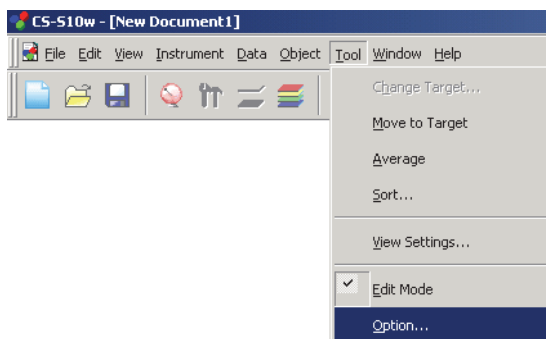

2. Spécifiez les options sonores, les fonctions associées aux fichiers et les fonctions associées aux extensions de liste, si nécessaire.

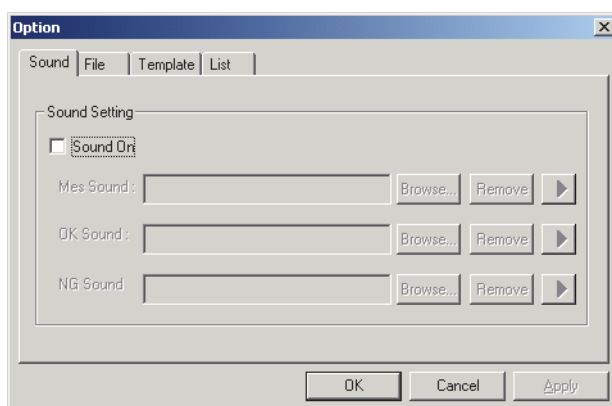

■ Boîte de dialogue Option

Onglet Sound

Permet d'émettre des sons au format WAV lors des mesures.

Vous pouvez sélectionner un son pour des résultats spécifiques lors des opérations d'appréciation.

Onglet File

File Path Setting

Load

Permet de spécifier le chemin affiché par défaut lors de la sélection de la commande *File - Open* dans la barre de menus.

Template

Le chemin vers les fichiers modèles peut être modifié. Permet de spécifier le chemin affiché par défaut lors de la sélection de la commande *File - Template - Load Template* dans la barre de menus.

Auto Save Setting

Auto Save On

Lorsque cette case est cochée, les fichiers de données sont sauvegardés automatiquement. Les noms des fichiers de sauvegarde sont précédés d'un tilde (~).

Onglet Template

Template Path Setting

Normal

Permet de spécifier le chemin affiché par défaut lors de la sélection de la commande *File - Template - Load Template* dans la barre de menus, pour une mesure de couleur de source en mode Normal.

Contrast

Permet de spécifier le chemin affiché par défaut lors de la sélection de la commande *File - Template - Load Template* dans la barre de menus, pour une mesure de couleur de source en mode Contraste.

RGB

Permet de spécifier le chemin affiché par défaut lors de la sélection de la commande *File - Template - Load Template* dans la barre de menus, pour une mesure de couleur de source en mode RVB.

RGB & Contrast

Permet de spécifier le chemin affiché par défaut lors de la sélection de la commande *File - Template - Load Template* dans la barre de menus, pour une mesure de couleur de source en mode RVB et Contraste.

Object Color

Permet de spécifier le chemin affiché par défaut lors de la sélection de la commande *File - Template - Load Template* dans la barre de menus, pour une mesure de couleur d'objet.

Configurez le fichier modèle qui sera utilisé pour chaque mode sélectionné.

Onglet List

List Expansionary Setting

Add Header to Top of Copy Text

Lorsque cette case est cochée et que des données dans la liste sont sélectionnées et copiées, les intitulés d'en-tête sont également copiés.

Replace rows with cols at the time of «Save Selection As Text»

Lorsque cette case est cochée et qu'une sélection de données est enregistrée comme données au format texte, les données des lignes dans la fenêtre Liste sont remplacées par celles figurant dans les colonnes.

Save spectral data at the time of «Save Selection As Text»

Lorsque cette case est cochée et qu'une sélection de données est enregistrée comme données au format texte, seules les données spectrales sont enregistrées. L'enregistrement se produit même s'il n'y a pas de données spectrales parmi les éléments de la fenêtre Liste.

Row Select On

Lorsque cette case est cochée, un clic en un point quelconque de la liste permet de sélectionner toute la ligne correspondant à ce point.

Luminance units

Définissez l'unité de luminance comme étant la candela par mètre carré (cd/m²) ou le footlambert (ft-L). La valeur Lv sera calculée dans l'unité sélectionnée via cette option.

2.10.9 Envoi de fichiers de données par e-mail

Il est possible d'envoyer un fichier de données par e-mail en pièce jointe.

1. Cliquez sur *File - Send Mail* dans la barre de menus.

Avec certains clients de messagerie, une boîte de dialogue de paramétrage peut apparaître. Procédez alors au réglage des paramètres nécessaires.

La fenêtre d'envoi d'e-mails apparaît.

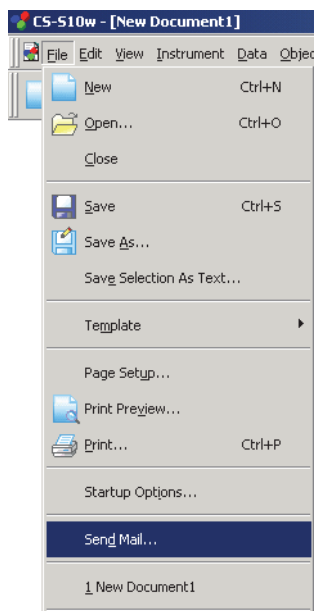

2. Tapez l'adresse électronique de destination, le sujet du message et envoyez l'e-mail.

2.10.10 Activation du calibrage utilisateur

Cette procédure est disponible uniquement lorsque l'instrument connecté à l'ordinateur est un instrument autre que le CS-100A.

Lorsque l'instrument CS-2000/2000A est connecté

Deux types de calibrage utilisateur sont disponibles pour l'instrument CS-2000/2000A : le calibrage de longueur d'onde et le calibrage de gain.

Le calibrage de longueur d'onde permet de calibrer la longueur d'onde des données mesurées avec l'instrument CS-2000. Ainsi, dans le cas de mesures de pics d'émission, vous pouvez déplacer la position de l'axe des longueurs d'onde, de sorte que la position de la longueur d'onde pic ou du centre de gravité mesurée corresponde à la valeur prédéfinie.

Le calibrage de gain permet de calibrer la sensibilité spectrale. Vous pouvez ainsi corriger la sensibilité spectrale, de sorte que la longueur d'onde spectrale des données mesurées corresponde à celle que vous avez spécifiée.

En définissant une valeur de calibrage pour l'instrument, vous pouvez enregistrer votre propre facteur de correction dans un canal de calibrage. En sélectionnant ce canal de calibrage avant une mesure, vous pouvez obtenir des données d'échantillons ajustées à l'aide du facteur de correction enregistré.

1. Cliquez sur *Instrument - User Calibration* dans la barre de menus.

La boîte de dialogue User Calibration apparaît.

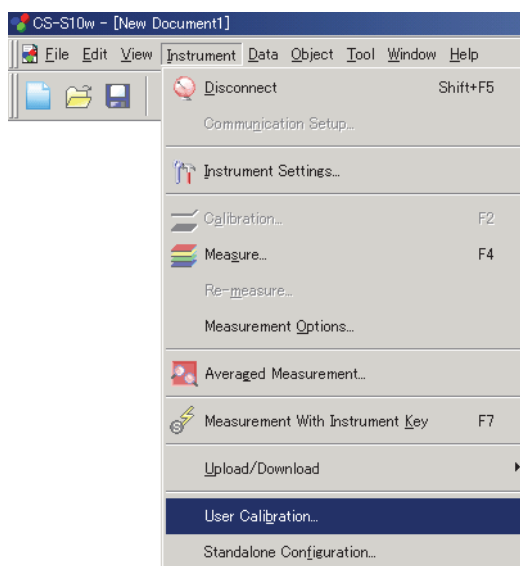

2. Parmi la liste de données, sélectionnez un canal de calibrage pour lequel vous souhaitez définir un facteur de correction.
3. Cliquez sur Load pour ouvrir la boîte de dialogue de chargement. Sélectionnez un fichier contenant les valeurs de calibrage enregistrées au préalable, puis cliquez sur Open.
4. Cliquez sur OK pour lancer le téléchargement vers l'instrument des données du canal de calibrage sélectionné dans l'étape 2.

■ Boîte de dialogue User Calibration (lorsque l'instrument CS-2000/2000A est connecté)

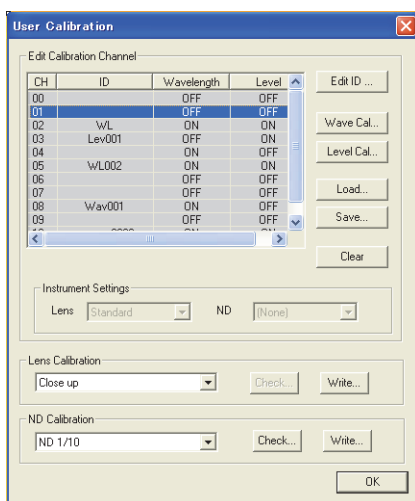

Edit Calibration Channel

Edit ID

Permet d'éditer l'ID du canal de calibrage sélectionné. Vous pouvez sélectionner les canaux de calibrage depuis le CH01 jusqu'au CH10 et pouvez utiliser jusqu'à 10 caractères pour leur identifiant. Si vous utilisez des caractères autres que des caractères alphanumériques, ceux-ci peuvent être illisibles lors de leur affichage sur l'instrument.

Wave Cal

Permet de réaliser le calibrage de longueur d'onde uniquement pour le canal de calibrage sélectionné. Vous pouvez sélectionner cette option pour les canaux de calibrage CH01 à CH10, si les options des colonnes Wavelength et Level sont définies sur OFF.

Pour connaître la procédure permettant de réaliser un calibrage de longueur d'onde, reportez-vous à la page 130.

Level Cal

Permet de réaliser le calibrage de gain uniquement pour le canal de calibrage sélectionné. Vous pouvez sélectionner cette option pour les canaux de calibrage CH01 à CH10, si l'option de la colonne Level est définie sur OFF.

Pour connaître la procédure permettant de réaliser un calibrage de gain, reportez-vous à la page 130.

Load

Permet de charger le fichier spécifié (extension : .ucf) et de télécharger dans l'instrument l'identifiant, le facteur de calibrage de longueur d'onde et le facteur de calibrage de gain pour le canal de calibrage sélectionné.

Save

Permet d'enregistrer dans un fichier spécifié (extension : .ucf) l'identifiant, le facteur de calibrage de longueur d'onde et le facteur de calibrage de gain pour le canal de calibrage sélectionné.

Clear

Permet de supprimer de l'instrument les informations concernant le canal de calibrage sélectionné. Vous pouvez utiliser cette option pour les canaux CH01 à CH10.

(Instrument Settings) Lens

Affiche le type de bonnette défini actuellement pour l'instrument. [Ce champ ne peut pas être édité.]

(Instrument Settings) ND

Affiche le type de filtre ND défini actuellement pour l'instrument. [Ce champ ne peut pas être édité.]

Lorsque l'instrument CS-200 est connecté

En définissant une valeur de calibrage pour l'instrument, vous pouvez enregistrer votre propre facteur de correction dans un canal de calibrage. En sélectionnant ce canal de calibrage avant une mesure, vous pouvez obtenir des données échantillons ajustées à l'aide du facteur de correction enregistré.

1. Cliquez sur *Instrument - User Calibration* dans la barre de menus.

La boîte de dialogue User Calibration apparaît.

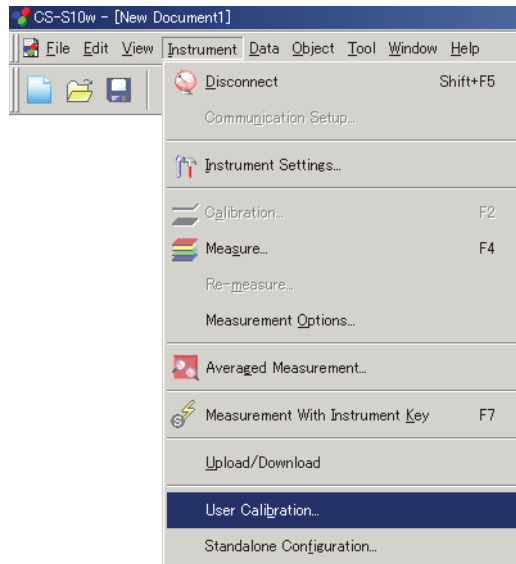

2. Parmi la liste de données, sélectionnez un canal de calibrage pour lequel vous souhaitez définir un facteur de correction.
3. Cliquez sur Load pour ouvrir la boîte de dialogue de chargement. Sélectionnez un fichier contenant les valeurs de calibrage enregistrées au préalable, puis cliquez sur Open.
4. Cliquez sur OK pour lancer le téléchargement vers l'instrument des données du canal de calibrage sélectionné dans l'étape 2.

■ Boîte de dialogue User Calibration (lorsque l'instrument CS-200 est connecté)

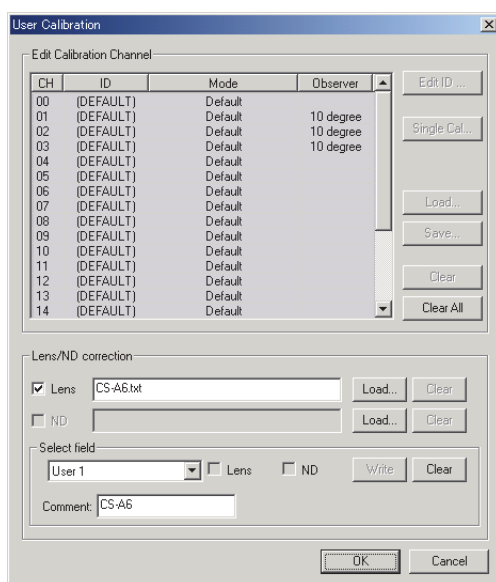

Edit Calibration Channel

Edit ID

Permet d'éditer le nom d'identifiant du canal de calibrage sélectionné. Vous pouvez sélectionner les canaux de calibrage depuis le CH01 jusqu'au CH20 et pouvez utiliser jusqu'à 9 caractères pour leur identifiant.

Single Cal

Permet de réaliser le calibrage utilisateur uniquement pour le canal de calibrage sélectionné. Vous pouvez recourir à cette option pour les canaux de calibrage CH01 à CH20, si le paramètre d'observateur est le même que celui défini dans l'instrument, ou si ce paramètre n'est pas défini. Pour connaître la procédure permettant de réaliser un calibrage utilisateur, reportez-vous à la page 130.

Load

Permet de charger le fichier spécifié et d'écrire la valeur de calibrage, le nom d'identifiant et la cible dans le canal de calibrage sélectionné.

Save

Permet d'enregistrer dans un fichier spécifié la valeur de calibrage, le nom d'identifiant et la cible pour le canal de calibrage sélectionné.

Clear

Permet de restaurer les paramètres par défaut concernant les informations sur le canal de calibrage sélectionné. Vous pouvez utiliser cette option pour les canaux CH01 à CH20.

Clear All

Permet de restaurer les paramètres par défaut concernant les informations de tous les canaux de calibrage.

Lorsque l'instrument CS-1000 est connecté

Deux types de calibrage utilisateur sont disponibles pour l'instrument CS-1000 : le calibrage de longueur d'onde et le calibrage de gain.

Le calibrage de longueur d'onde permet de calibrer la longueur d'onde des données mesurées avec l'instrument CS-1000. Ainsi, dans le cas de mesures de pics d'émission, vous pouvez déplacer la position de l'axe des longueurs d'onde, de sorte que la position de la longueur d'onde pic ou du centre de gravité mesurée corresponde à la valeur prédéfinie.

Le calibrage de gain permet de calibrer la sensibilité spectrale. Vous pouvez ainsi corriger la sensibilité spectrale, de sorte que la longueur d'onde spectrale des données mesurées corresponde à celle que vous avez spécifiée.

- Comme la fonction de calibrage utilisateur de CS-S10w calibre les données mesurées qui sont chargées depuis l'instrument CS-1000 vers un ordinateur, tous les calculs de calibrage utilisateur sont effectués sur l'ordinateur. Aucun calcul de calibrage utilisateur n'est effectué sur le CS-1000. Par conséquent, la fonction de calibrage utilisateur ne peut pas être assurée uniquement par l'instrument CS-1000.
- Une fois le calibrage utilisateur réalisé, les données mesurées à l'origine ne peuvent pas être restaurées.
- Le calibrage utilisateur ne peut être réalisé que quand le type de document correspond à une mesure de couleur de source.

1. Cliquez sur *Instrument - User Calibration* dans la barre de menus.

La boîte de dialogue User Calibration apparaît.

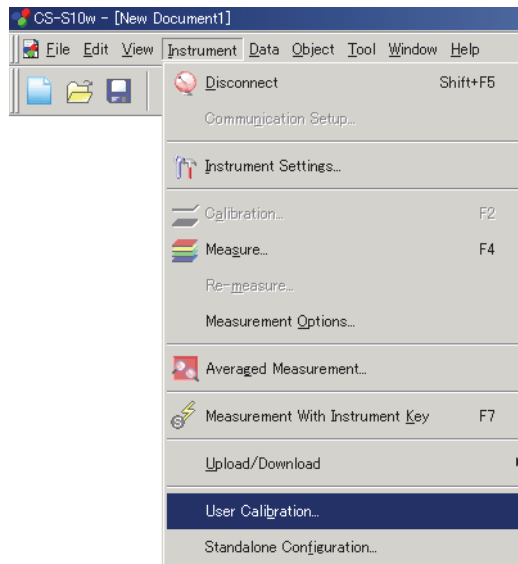

2. Pour définir le calibrage de longueur d'onde, cliquez sur Load dans la zone Wavelength. Lorsque la boîte de dialogue Open apparaît, sélectionnez un fichier de valeurs de calibrage à partir duquel récupérer les données, puis cliquez sur Load.
3. Activez l'option ON dans la zone Wavelength.
4. Pour définir le calibrage de gain, cliquez sur Load dans la zone Level. Lorsque la boîte de dialogue Open apparaît, sélectionnez un fichier de valeurs de calibrage à partir duquel récupérer les données, puis cliquez sur Load.
5. Activez l'option ON dans la zone Level.
6. Cliquez sur OK ; les paramètres de calibrage utilisateur sont appliqués.

■ Boîte de dialogue User Calibration (lorsque l'instrument CS-1000 est connecté)

Wavelength

ON/OFF

Permet d'activer ou de désactiver le calibrage. Lorsqu'aucune valeur de calibrage n'est définie, l'option OFF est activée. Il est dans ce cas impossible d'activer l'option ON.

Tag / Comment

La balise et/ou le commentaire associés à la valeur de calibrage sont affichés. La balise indique la date et l'heure du calibrage. Elle ne peut pas être modifiée. Le commentaire peut être librement défini, dans la limite de 32 caractères.

Load

Permet de charger le fichier de valeurs de calibrage (extension : .wcf) à partir du chemin spécifié. Le contenu des champs Tag/Comment est alors mis à jour.

* Il est également possible de charger un fichier créé sous CS-S1w.

Save

Permet d'enregistrer le fichier de valeurs de calibrage (extension : .wcf) à partir du chemin spécifié.

Calibrate

Permet de réaliser le calibrage de longueur d'onde. Ce bouton est accessible lorsque l'option OFF est définie pour tous les types de calibrage.

Pour plus d'informations sur la réalisation d'un calibrage utilisateur, reportez-vous à la page 130. Le contenu des champs Tag/Comment est mis à jour une fois le calibrage réalisé.

Clear

Les données de calibrage sont réinitialisées aux données par défaut.

Level**ON/OFF**

Permet d'activer ou de désactiver le calibrage. Lorsqu'aucune valeur de calibrage n'est définie, l'option OFF est activée. Il est dans ce cas impossible d'activer l'option ON.

Tag / Comment

La balise et/ou le commentaire associés à la valeur de calibrage sont affichés. La balise indique la date et l'heure du calibrage. Elle ne peut pas être modifiée. Le commentaire peut être librement défini, dans la limite de 32 caractères.

Load

Permet de charger le fichier de valeurs de calibrage (extension : .lcf) à partir du chemin spécifié. Le contenu des champs Tag/Comment est alors mis à jour.

Save

Permet d'enregistrer le fichier de valeurs de calibrage (extension : .lcf) à partir du chemin spécifié.

Calibrate

Permet de réaliser le calibrage de gain. L'état du calibrage (calibrage de longueur d'onde/filtre ND) juste avant l'opération de calibrage est vérifié, une valeur de calibrage adéquate à l'état constaté est appliquée, puis le calibrage commence.

Pour plus d'informations sur la réalisation d'un calibrage utilisateur, reportez-vous à la page 130. Le contenu des champs Tag/Comment est mis à jour une fois le calibrage réalisé.

Clear

Les données de calibrage sont réinitialisées aux données par défaut.

Level Calibration Coefficient Property

Lorsque l'option ON est activée et que le calibrage de gain est réalisé en utilisant le calibrage de longueur d'onde et/ou un filtre ND, les informations concernant ces deux éléments sont affichées.

2.10.11 Téléchargement de données cibles vers l'instrument

Cette procédure est disponible uniquement lorsque l'instrument connecté à l'ordinateur est un instrument autre que le CS-100A.

Cette procédure n'est active que lorsque le mode Normal est sélectionné pour une mesure de couleur de source.

1. Dans la fenêtre Liste, ouvrez un dossier en sélectionnant Target - Target(s), sélectionnez les données cibles à télécharger et cliquez sur *Instrument - Upload/Download - Download Target* dans la barre de menus.

Vous pouvez également cliquer avec le bouton droit de la souris sur les données cibles et sélectionner *Download Target* dans le menu contextuel qui s'affiche.

La boîte de dialogue Download Target apparaît. Vous pouvez spécifier différentes données cibles et les télécharger les unes à la suite des autres.

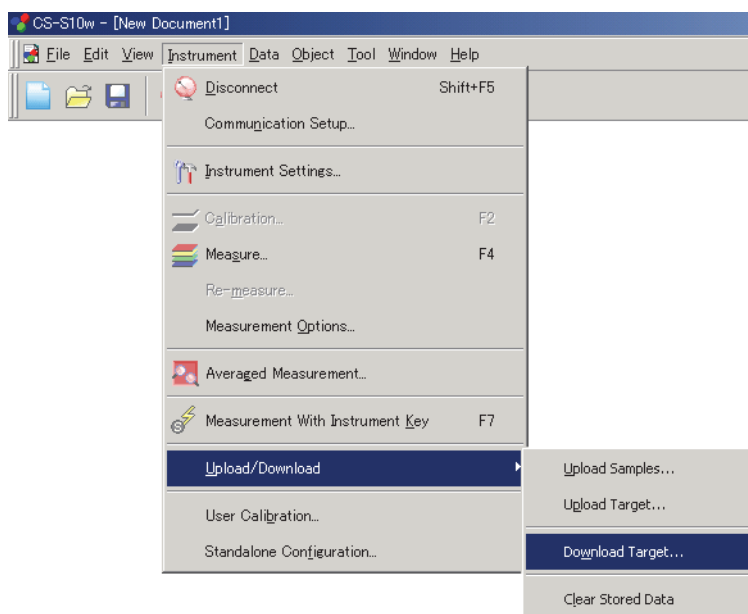

2. Spécifiez en détail les données cibles à télécharger dans l'instrument.
3. Cliquez sur OK pour commencer le téléchargement.

■ Boîte de dialogue Download Target (lorsque l'instrument CS-2000/2000A est connecté)

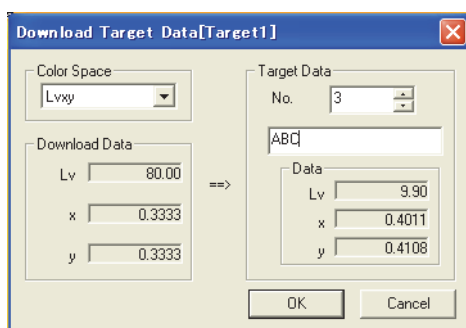

Color Space

Permet de sélectionner un espace couleur parmi L_vxy , $L_vu'v'$ et XYZ.

Download Data

Les données à écrire dans l'instrument sont affichées dans l'espace couleur sélectionné dans la liste Color Space.

Target Data

La liste déroulante No. permet de sélectionner un numéro pour l'écriture des données, compris entre 01 et 20.

Dans la boîte de texte située sous la liste déroulante No. de la zone Target Data, saisissez le nom des données à télécharger vers l'instrument. Les chaînes téléchargées vers l'instrument sont affichées par défaut. Vous pouvez saisir jusqu'à 10 caractères. Si vous utilisez des caractères autres que des caractères alphanumériques, ceux-ci peuvent être illisibles lors de leur affichage sur l'instrument. Les données enregistrées dans le numéro sélectionné sont affichées selon l'espace couleur choisi, dans la zone Data située sous la boîte de texte. Si aucune donnée n'est enregistrée pour le numéro sélectionné, la chaîne « ----- » est affichée.

■ Boîte de dialogue Download Target (lorsque l'instrument CS-200 est connecté)

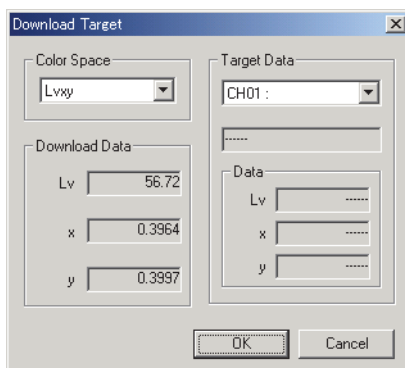

Color Space

Permet de sélectionner un espace couleur parmi L_vxy , $L_vu'v'$ et XYZ.

Download Data

Les données à écrire dans l'instrument sont affichées dans l'espace couleur sélectionné dans la liste Color Space.

Target Data

La liste déroulante affiche les canaux de calibrage sous la forme suivante : « numéro CH: nom d'identifiant ». Sélectionnez un canal de calibrage entre CH01 et CH20. Les données cibles de couleur sont écrites dans le canal de calibrage sélectionné.

La boîte de texte située sous la liste déroulante Target Data affiche la date d'enregistrement. Les champs Data affichent les données enregistrées dans le canal de calibrage sélectionné, selon l'espace couleur choisi. Si le canal ne comporte aucune donnée, la chaîne « ----- » est affichée.

■ Boîte de dialogue Download Target (lorsque l'instrument CS-1000 est connecté)

Toutes les données sont écrites dans l'instrument en tant que données tristimulus.

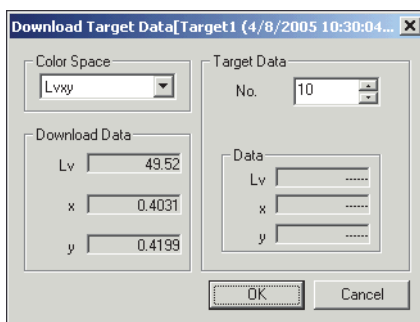

Color Space

Permet de sélectionner un espace couleur parmi L_vxy , $L_vu'v'$ et XYZ.

Download Data

Les données à écrire dans l'instrument sont affichées dans l'espace couleur sélectionné dans la liste Color Space.

Target Data

La liste déroulante No. permet de sélectionner un nombre pour l'écriture des données, compris entre 01 et 20.

Les données enregistrées dans le nombre sélectionné sont affichées dans les champs Data, sous la liste déroulante. Si aucune donnée n'est enregistrée pour le nombre sélectionné, la chaîne « ----- » est affichée.

2.10.12 Ajout d'une bonnette/d'un filtre ND

Cette procédure est disponible uniquement lorsque l'instrument connecté à l'ordinateur est un instrument autre que le CS-100A.

Lorsque vous utilisez une bonnette ou un filtre ND, vous devez corriger la valeur de mesure. Pour les bonnettes en option n° 107 et 122, lorsque l'instrument CS-100 est connecté, leurs facteurs de correction sont préenregistrés avec l'instrument en tant que « No. 107 » et « No. 122 ». En dehors de ces bonnettes, vous pouvez ajouter d'autres bonnettes ou filtres ND sous les intitulés « User 1 », « User 2 » et « User 3 ». Suivez la procédure ci-après et enregistrez le facteur de correction à utiliser pour votre accessoire, tel que le filtre ND proposé en option CS-A6 (1/10) ou CS-A7 (1/100), ou bien une combinaison de bonnette et de filtre ND.

Lorsque l'instrument CS-2000/2000A est connecté

1. Cliquez sur *Instrument - User Calibration* dans la barre de menus.

La boîte de dialogue User Calibration apparaît.

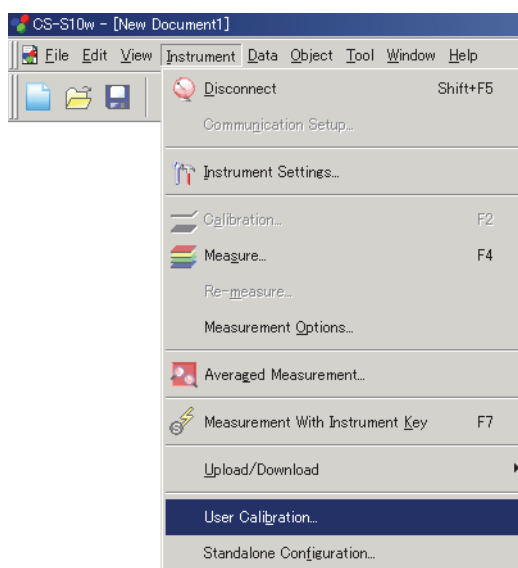

2. Pour enregistrer le facteur de correction d'une bonnette, cliquez sur Write dans la zone Lens Calibration.
Pour enregistrer un facteur de correction pour un filtre ND, sélectionnez le filtre ND dans la liste déroulante ND Calibration, puis cliquez sur Write dans la zone ND Calibration.
3. Chargez un fichier pour appliquer un facteur de correction déjà enregistré.
4. Cliquez sur OK pour commencer le téléchargement des données dans l'instrument.

Lorsque l'instrument CS-200 est connecté

1. Cliquez sur *Instrument - User Calibration* dans la barre de menus.

La boîte de dialogue User Calibration apparaît.

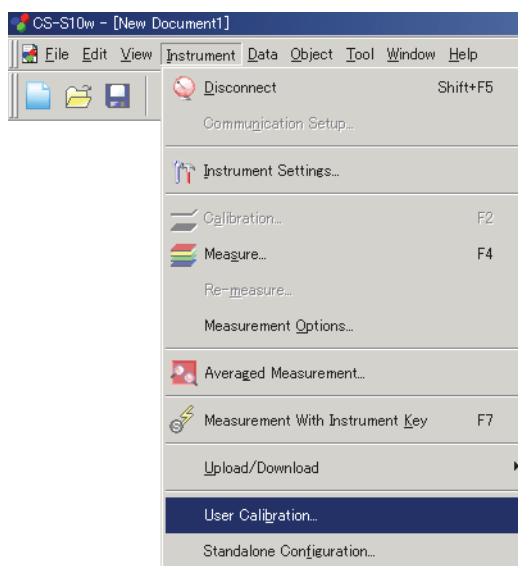

2. Dans la zone Lens/ND correction, cliquez sur Load à droite de la boîte de texte Lens, puis chargez un fichier de facteur de correction enregistré au préalable.
3. Spécifiez la destination dans la liste déroulante de la zone Select field, puis cliquez sur Write. Le facteur de correction est chargé dans l'instrument.

Lorsque l'instrument CS-1000 est connecté

1. Cliquez sur *Instrument - User Calibration* dans la barre de menus.

La boîte de dialogue User Calibration apparaît.

2. Cliquez sur Load dans la zone ND pour afficher une boîte de dialogue Open. Chargez un fichier pour appliquer un facteur de correction déjà enregistré.
3. Sélectionnez ON pour ND.
4. Cliquez sur OK ; les paramètres de filtre ND sont appliqués.

■ Boîte de dialogue User Calibration (lorsque l'instrument CS-2000/2000A est connecté)

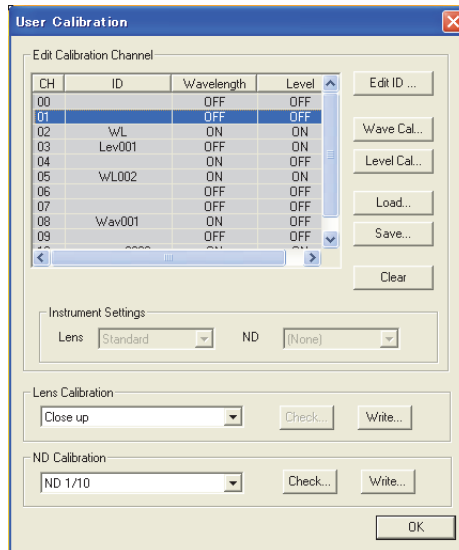

Lens Calibration

Lorsque vous enregistrez un facteur de correction tout en utilisant la bonnette CS-A35, proposée en option, sélectionnez Close up dans la liste déroulante.

Check

Cliquez sur ce bouton pour afficher le facteur de correction de la bonnette spécifiée dans la liste déroulante (c'est-à-dire le facteur de correction actuellement enregistré dans l'instrument).

Write

Cliquez sur ce bouton pour afficher une boîte de dialogue Open. Le fichier spécifié dans cette boîte de dialogue (extension : .lcf) va être chargé dans CS-S10w, puis téléchargé dans l'instrument. Le facteur de correction de la bonnette consiste en un fichier texte rassemblant 401 données.

ND Calibration

Sélectionnez dans la liste déroulante l'option ND1/10 ou ND1/100.

Si vous enregistrez des données pour le filtre ND CS-A33 (1/10), proposé en option, sélectionnez ND1/10. Si vous enregistrez des données pour le filtre ND CS-A34 (1/100), proposé en option, sélectionnez ND1/100.

Check

Cliquez sur ce bouton pour afficher le facteur de correction du filtre ND spécifié dans la liste déroulante (c'est-à-dire le facteur de correction actuellement enregistré dans l'instrument).

Write

Cliquez sur ce bouton pour afficher une boîte de dialogue Open. Le fichier spécifié dans cette boîte de dialogue (extension : .ncf) va être chargé dans CS-S10w, puis téléchargé dans l'instrument. Le facteur de correction du filtre ND consiste en un fichier texte rassemblant 401 données.

■ Boîte de dialogue User Calibration (lorsque l'instrument CS-200 est connecté)

CH	ID	Mode	Observer
00	(DEFAULT)	Default	
01	(DEFAULT)	Default	10 degree
02	(DEFAULT)	Default	10 degree
03	(DEFAULT)	Default	10 degree
04	(DEFAULT)	Default	
05	(DEFAULT)	Default	
06	(DEFAULT)	Default	
07	(DEFAULT)	Default	
08	(DEFAULT)	Default	
09	(DEFAULT)	Default	
10	(DEFAULT)	Default	
11	(DEFAULT)	Default	
12	(DEFAULT)	Default	
13	(DEFAULT)	Default	
14	(DEFAULT)	Default	

Lens/ND correction

☒ Lens Load... Clear

☐ ND Load... Clear

Select field

User 1 ☐ Lens ☐ ND Write Clear

Comment:

OK Cancel

Lens/ND correction

Lens/ND

Ces cases ne peuvent être cochées/décochées qu'après avoir spécifié un fichier via le bouton Load. Cochez la case appropriée afin de définir l'application de la valeur comme facteur de correction.

Load

Un clic sur ce bouton permet de charger le fichier du facteur de correction.

Le facteur de correction d'une bonnette consiste en un fichier texte contenant les données de 40 capteurs, tandis que le facteur de correction d'un filtre ND consiste en un fichier texte contenant 401 lots de données.

Les fichiers de facteur de correction pour les bonnettes en option n° 107 et 122 sont conservés dans l'arborescence de CS-S10w sous les noms « 107.lcf » et « 122.lcf ». (Reportez-vous en page 100.)

Clear

Ce bouton est accessible lorsqu'un fichier a été référencé dans le champ correspondant. Il permet de vider le champ de tout fichier spécifié.

Select field

Permet de sélectionner une destination parmi User 1, User 2 et User 3.

Comment

Permet de saisir un commentaire comportant jusqu'à 18 caractères.

Lens/ND

Ces cases à cocher permettent d'indiquer si le facteur de correction s'applique à une bonnette ou à un filtre ND.

Write

Un clic sur ce bouton permet de charger le facteur de correction dans l'instrument.

Clear

Ce bouton est accessible lorsqu'un facteur de correction a été enregistré pour le type d'accessoire spécifié dans la liste déroulante. Un clic sur ce bouton permet de supprimer le facteur de correction chargé dans l'instrument.

■ Boîte de dialogue User Calibration (lorsque l'instrument CS-1000 est connecté)

The dialog box is titled "User Calibration". It contains three main sections: "Wavelength", "ND", and "Level". Each section has radio buttons for "OFF" and "ON". The "Wavelength" and "Level" sections also have "Tag/Comment" fields with "Tag" and "Comment" sub-fields, and buttons for "Load...", "Save...", "Calibrate...", and "Clear". The "ND" section has a "Tag" field and "Load..." and "Clear" buttons. At the bottom, there is a "Level Calibration Coefficient Property" section with "Wavelength" and "Correct ND" fields. At the very bottom are "OK" and "Cancel" buttons.

ND

ON/OFF

Permet d'activer ou de désactiver le calibrage de filtre ND. Lorsqu'aucun facteur de correction n'est défini, l'option OFF est activée. Il est dans ce cas impossible d'activer l'option ON.

Tag

Ce champ affiche la balise associée au facteur de correction.

Load

Le fichier de facteur de correction (extension : .ncf) est chargé à partir du chemin spécifié. Le contenu du champ Tag est alors mis à jour.

Clear

Les données de facteur de correction sont réinitialisées aux données par défaut.

2.10.13 Téléchargement de données de configuration dans l'instrument

Cette procédure n'est possible que lorsque l'instrument CS-2000/2000A ou CS-200 est connecté.

Vous pouvez utiliser CS-S10w pour configurer l'instrument en mode de fonctionnement autonome (lorsqu'il n'est pas connecté à l'ordinateur).

1. Cliquez sur *Instrument - Standalone Configuration* dans la barre de menus.

La boîte de dialogue Standalone Configuration apparaît.

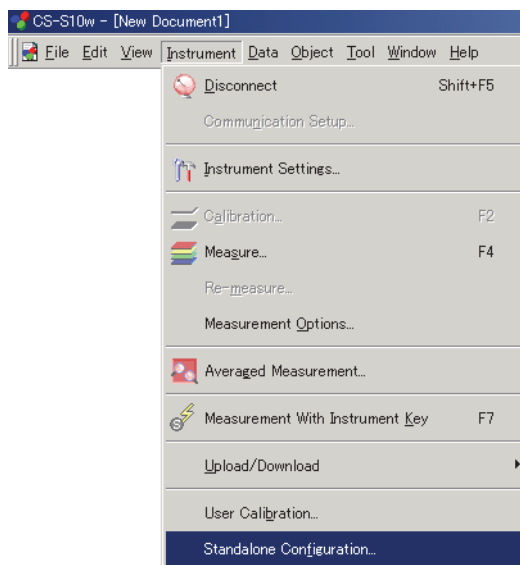

2. Définissez ou saisissez une valeur appropriée pour chacun des éléments.
3. Cliquez sur OK pour commencer le téléchargement des données dans l'instrument.

■ Boîte de dialogue Standalone Configuration (lorsque l'instrument CS-2000/2000A est connecté)

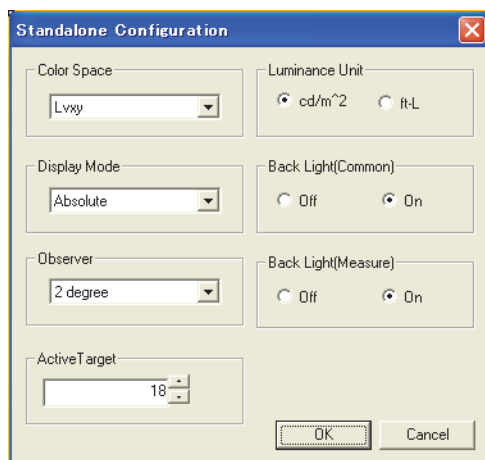

Color Space

Sélectionnez un espace couleur parmi L_{vxy} , $L_{vu'v'}$, $L_vT\Delta uv$, XYZ, Dominant Wavelength ou Spectral Graph.

Display Mode

Sélectionnez un mode d'affichage parmi Absolute et Difference.

Observer

Choisissez entre 2° ou 10° .

Active Target

Sélectionnez le paramètre de cible active pour l'instrument entre 1 et 20.

Si la mesure est réalisée en mode d'affichage Difference, l'écart avec la cible active est affiché.

Luminance Unit

Sélectionnez l'unité candela par mètre carré (cd/m^2) ou footlambert (ft-L).

Back Light(Common)

Sélectionnez On ou Off.

Back Light(Measure)

Sélectionnez On ou Off.

Pour plus d'informations sur chacun de ces éléments, reportez-vous au manuel d'utilisation de votre instrument.

■ Boîte de dialogue Standalone Configuration (lorsque l'instrument CS-200 est connecté)

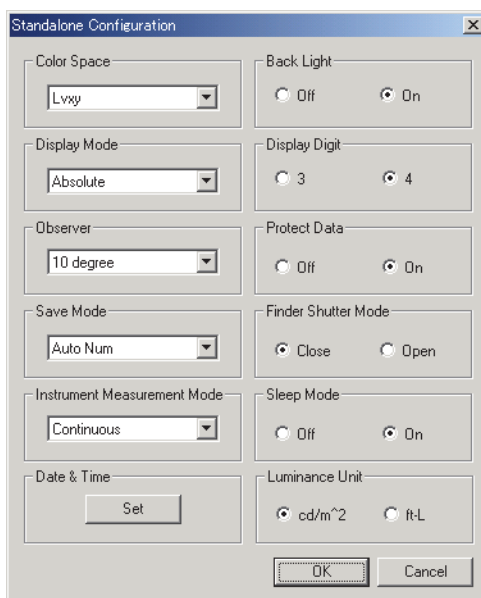

Color Space

Sélectionnez un espace couleur parmi L_vxy , $L_vu'v'$, $L_vT\Delta uv$, XYZ ou Dominant Wavelength. Si l'option Display Mode est définie sur Ratio, l'espace couleur est défini sur XYZ et ne peut pas être modifié. $L_vT\Delta uv$ ne peut être sélectionné que si l'observateur est défini sur 2° .

Display Mode

Sélectionnez un mode d'affichage entre Absolute, Difference et Ratio. Le mode Ratio ne peut être sélectionné que si l'espace couleur est défini sur XYZ.

Observer

Choisissez entre 2° ou 10° . Les options User1 et User2 peuvent s'ajouter à la liste en fonction de la sélection. Lorsque l'espace couleur est défini sur $L_vT\Delta uv$, l'observateur est défini sur 2° et ne peut pas être modifié.

Save Mode

Sélectionnez un mode d'enregistrement parmi Auto Num, Manu Num et Auto Save.

Instrument Measurement Mode

Sélectionnez un mode de mesure entre One shot et Continuous.

Date & Time

Un clic sur le bouton Set affiche un message de confirmation. En cliquant sur OK, l'horodatage de l'instrument est redéfini selon celui du système.

Back Light

Sélectionnez On ou Off.

Display Digit

Sélectionnez entre trois et quatre chiffres.

Protect Data

Sélectionnez On ou Off.

Finder Shutter Mode

Sélectionnez Open ou Close pour l'action de l'obturateur du viseur pendant la mesure.

Sleep Mode

Sélectionnez On ou Off pour définir si le mode veille doit être activé lorsqu'aucune action n'est réalisée pendant un laps de temps spécifié.

Luminance Unit

Sélectionnez l'unité candela par mètre carré (cd/m^2) ou footlambert (ft-L).

Pour plus d'informations sur chacun de ces éléments, reportez-vous au manuel d'utilisation de votre instrument.

2.10.14 Réalisation du calibrage utilisateur

Cette procédure est disponible uniquement lorsque l'instrument connecté à l'ordinateur est un instrument autre que le CS-100A.

Lorsque l'instrument CS-2000/2000A est connecté

1. Cliquez sur *Instrument - User Calibration* dans la barre de menus.

La boîte de dialogue User Calibration apparaît.

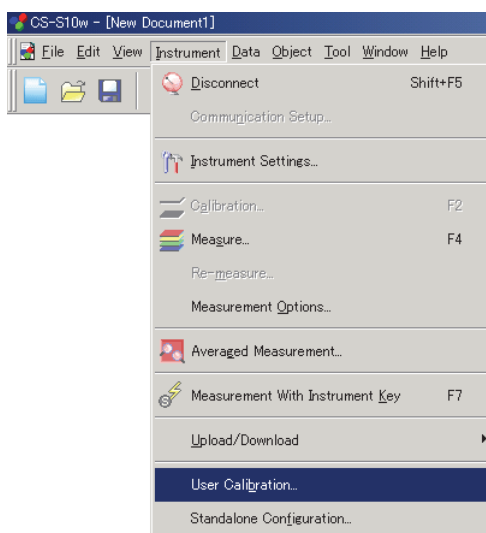

2. Dans la liste Edit Calibration Channel, sélectionnez un canal à calibrer.

Le calibrage de longueur d'onde peut être réalisé entre les canaux de calibrage CH01 et CH10, avec les options des colonnes Wavelength et Level définies sur OFF.

Le calibrage de gain peut être réalisé entre les canaux de calibrage CH01 et CH10, avec l'option de la colonne Level définie sur OFF.

- 3-1. Cliquez sur Wave Cal pour procéder au calibrage de longueur d'onde.

La boîte de dialogue Wavelength Calibration apparaît

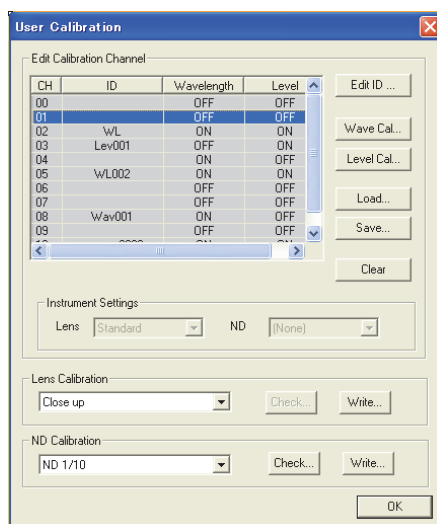

3-2. Cliquez sur Mesure.

Utilisez le CS-2000/2000A pour mesurer la source de lumière qui est utilisée pour le calibrage de longueur d'onde.

La mesure est réalisée et les données de calibrage de longueur d'onde sont affichées sous forme de graphique.

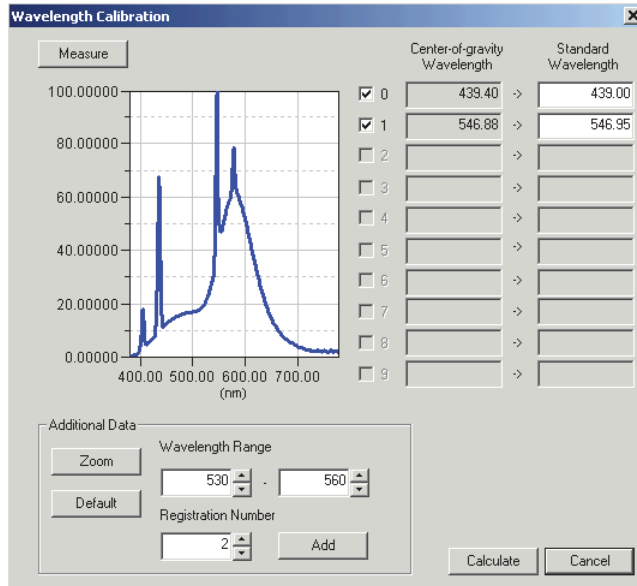

3-3. Dans les listes déroulantes Wavelength Range de la zone Additional Data, spécifiez la plage de longueurs d'onde pour le calcul de la longueur d'onde de centre de gravité.

3-4. Dans la liste déroulante Registration Number de la zone Additional Data, spécifiez un numéro d'enregistrement.

3-5. Cliquez sur Add.

La longueur d'onde de centre de gravité est calculée dans la plage spécifiée, le numéro d'enregistrement correspondant est coché dans le tableau sur la droite et les données sont ajoutées dans la colonne Center-of-gravity Wavelength. La colonne Standard Wavelength affiche la même valeur que celle de la colonne Center-of-gravity Wavelength.

3-6. Corrigez la valeur affichée dans la colonne Standard Wavelength, pour y spécifier la valeur de la longueur d'onde que vous souhaitez calibrer.

3-7. Répétez les étapes 3-3 à 3-6 jusqu'à enregistrer toutes les données cibles de longueur d'onde de centre de gravité/standard dont vous avez besoin.

Vous pouvez enregistrer jusqu'à 10 données cibles de longueur d'onde de centre de gravité/standard.

3-8. Cochez la ou les cases correspondant au(x) numéro(s) d'enregistrement des données cibles à utiliser pour le calcul du facteur de correction.

Vous pouvez spécifier jusqu'à 10 données cibles de longueur d'onde de centre de gravité.

3-9. Cliquez sur Calculate.

Le facteur est calculé à partir des données spécifiées, puis est téléchargé dans l'instrument. Le contenu de la section Wavelength dans la boîte de dialogue User Calibration est remis à jour. Arrivé à ce stade, il est recommandé de procéder à un calibrage de gain.

4-1. Cliquez sur Level Cal pour procéder au calibrage de gain.

La boîte de dialogue Level Calibration apparaît.

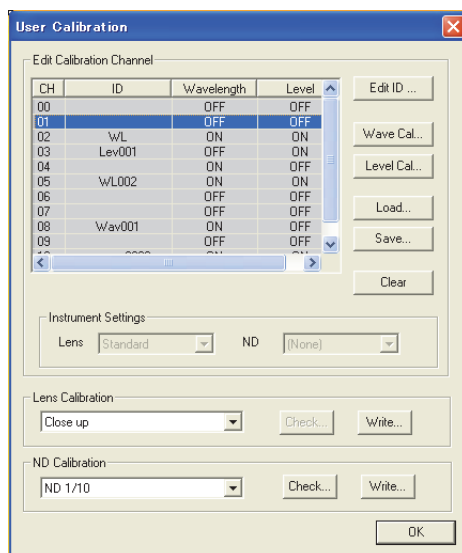

4-2. Cliquez sur Measure.

Utilisez l'instrument CS-2000/2000A pour mesurer la source lumineuse utilisée pour le calibrage de gain.

La mesure est réalisée et les données du calibrage de gain sont affichées sous forme de graphique.

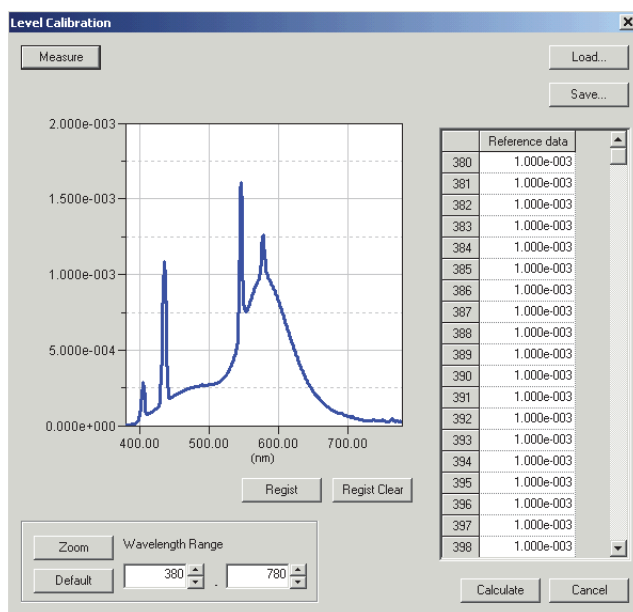

4-3. Saisissez les données sur lesquelles le calibrage est basé, dans la liste des données cibles sur la droite de la fenêtre, puis cliquez sur Regist.

Les données cibles enregistrées sont affichées sous forme de graphique.

En cliquant sur Load, vous pouvez charger des données enregistrées au préalable (extension du fichier : .lrv) plutôt que de procéder à une saisie manuelle. Vous pouvez également éditer les données chargées. Pour enregistrer les données, cliquez sur Save (extension attribuée au fichier : .lrv).

4-4. Cliquez sur Calculate.

Le facteur est calculé à partir des données spécifiées, puis est téléchargé dans l'instrument.
Le contenu de la section Level dans la boîte de dialogue User Calibration est remis à jour.

Lorsque l'instrument CS-200 est connecté

1. Cliquez sur *Instrument - User Calibration* dans la barre de menus.

La boîte de dialogue User Calibration apparaît.

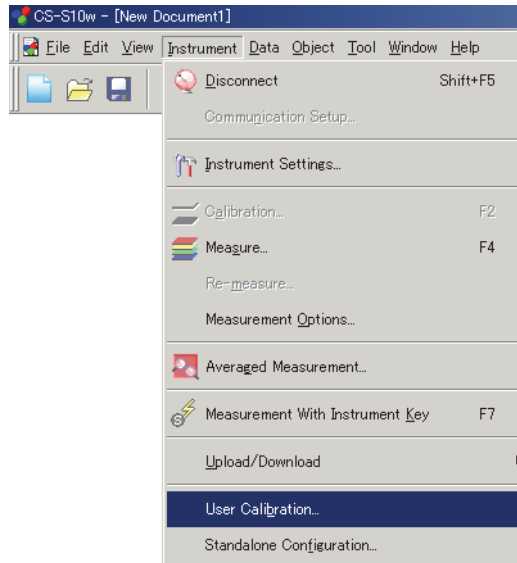

2. Parmi la liste de données, sélectionnez un canal de calibrage pour lequel vous souhaitez réaliser un calibrage utilisateur.
3. Cliquez sur Single Cal.

La boîte de dialogue Single Calibration apparaît.

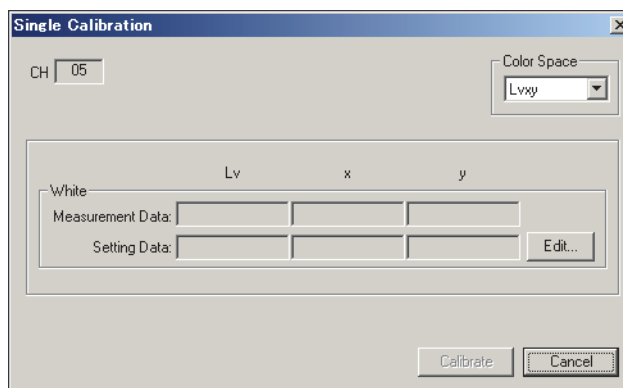

4. Cliquez sur Edit.

La boîte de dialogue Edit Calibrated Point apparaît.

5. Cliquez sur Measure.

La mesure est réalisée et les données du point calibré sont affichées dans les champs Measurement Data.

6. Saisissez les données de référence dans les champs Setting Data.

Les plages de saisie disponibles sont les suivantes :

X, Y, Z et L_v : de 0,01 à 99 999 000 000,00

x, y, u' et v' : de 0,0001 à 1,0000

7. Cliquez sur OK.

La boîte de dialogue Single Calibration apparaît à nouveau.

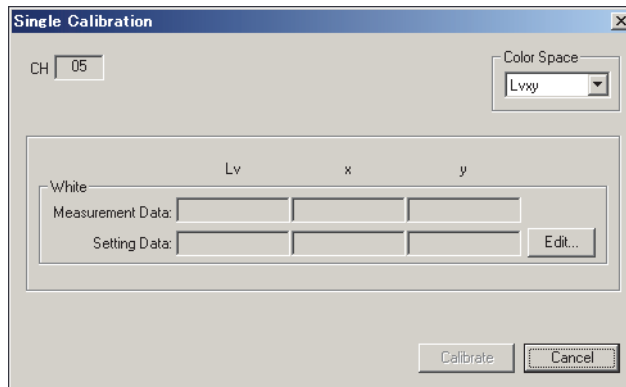

8. Cliquez sur Calibrate.

Le calibrage commence.

Lorsque l'instrument CS-1000 est connecté

- Le calibrage utilisateur ne peut être réalisé que quand le type de document correspond à une mesure de couleur de source.

1. Cliquez sur *Instrument - User Calibration* dans la barre de menus.

La boîte de dialogue User Calibration apparaît.

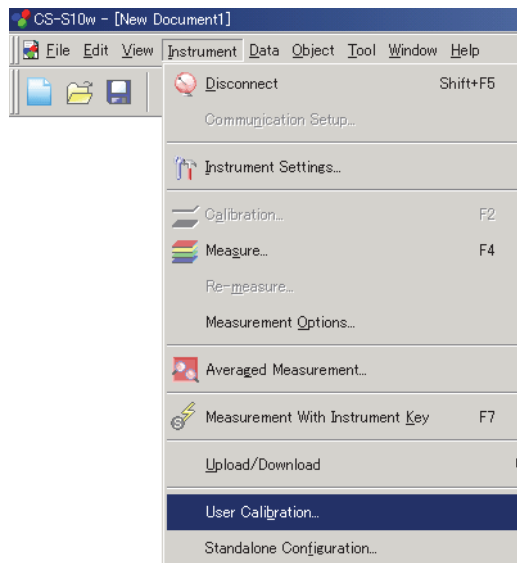

2-1. Pour réaliser le calibrage de longueur d'onde, cliquez sur Calibrate dans la zone Wavelength.

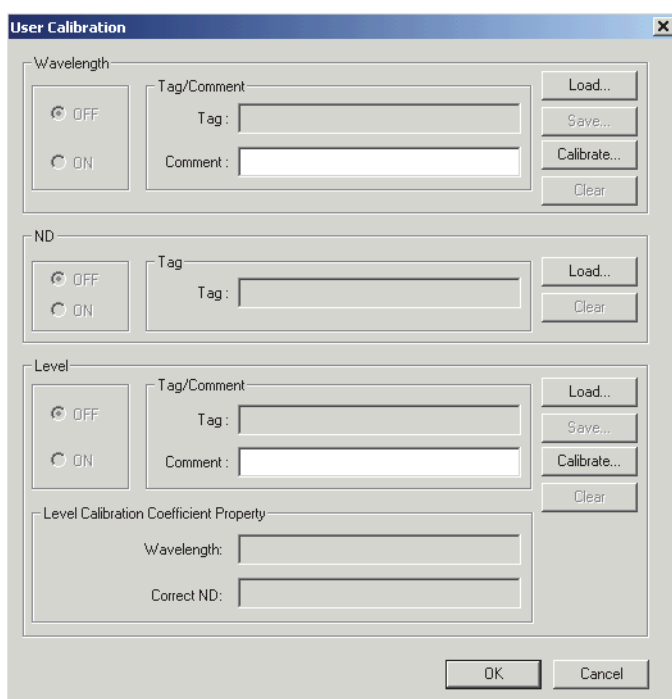

La boîte de dialogue Wavelength Calibration apparaît.

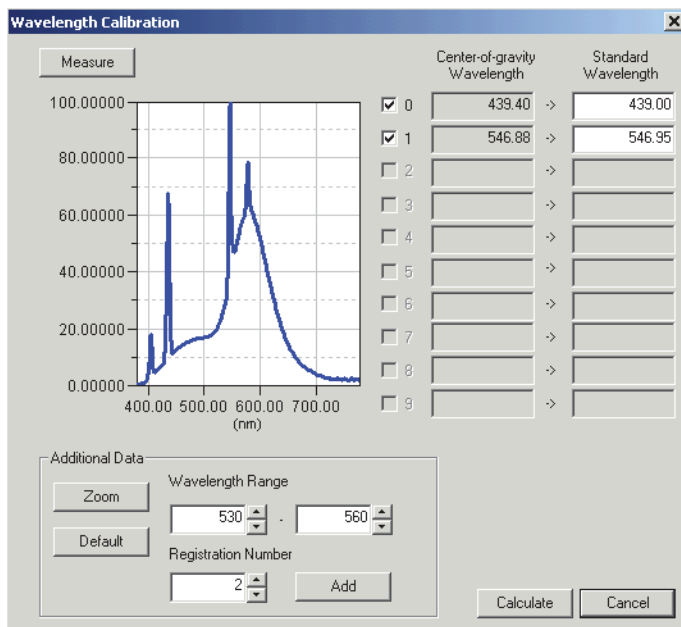

2-2. Cliquez sur Measure.

Utilisez l'instrument CS-1000 pour mesurer la source lumineuse utilisée pour le calibrage de longueur d'onde.

La mesure est réalisée et les données de calibrage de longueur d'onde sont affichées sous forme de graphique.

2-3. Spécifiez la plage de la forme d'onde pour le calcul de la forme d'onde de centre de gravité dans les champs Wavelength Range de la zone Additional Data.

2-4. Spécifiez un numéro d'enregistrement dans le champ Registration Number de la zone Additional Data.

2-5. Cliquez sur Add.

La longueur d'onde de centre de gravité est calculée dans la plage spécifiée, le numéro d'enregistrement correspondant est coché dans le tableau sur la droite et les données sont ajoutées dans la colonne Center-of-gravity Wavelength. La colonne Standard Wavelength affiche la même valeur que celle de la colonne Center-of-gravity Wavelength.

2-6. Corrigez la valeur affichée dans la colonne Standard Wavelength, pour y spécifier la valeur de la longueur d'onde de calibrage.

2-7. Répétez les étapes 2-3 à 2-6 jusqu'à enregistrer toutes les données cibles de longueur d'onde de centre de gravité/standard dont vous avez besoin.

Vous pouvez enregistrer jusqu'à 10 données cibles de longueur d'onde de centre de gravité/standard.

2-8. Cochez la ou les cases correspondant au(x) numéro(s) d'enregistrement des données cibles à utiliser pour le calcul du facteur de correction.

Vous pouvez spécifier jusqu'à 10 données cibles de longueur d'onde de centre de gravité.

2-9. Cliquez sur Calculate.

Le facteur de correction est calculé à partir des données spécifiées.

La boîte de dialogue Wavelength Calibration apparaît.

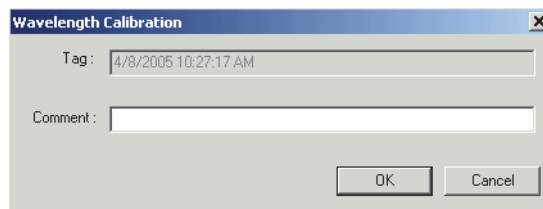

2-10. Saisissez un commentaire.

La balise indique la date et l'heure du calibrage. Elle ne peut pas être modifiée. Le commentaire peut être librement défini, dans la limite de 32 caractères.

2-11. Cliquez sur OK.

Le contenu de la section Wavelength dans la boîte de dialogue User Calibration est remis à jour.

3-1. Pour réaliser le calibrage de gain, cliquez sur Calibrate dans la zone Level.

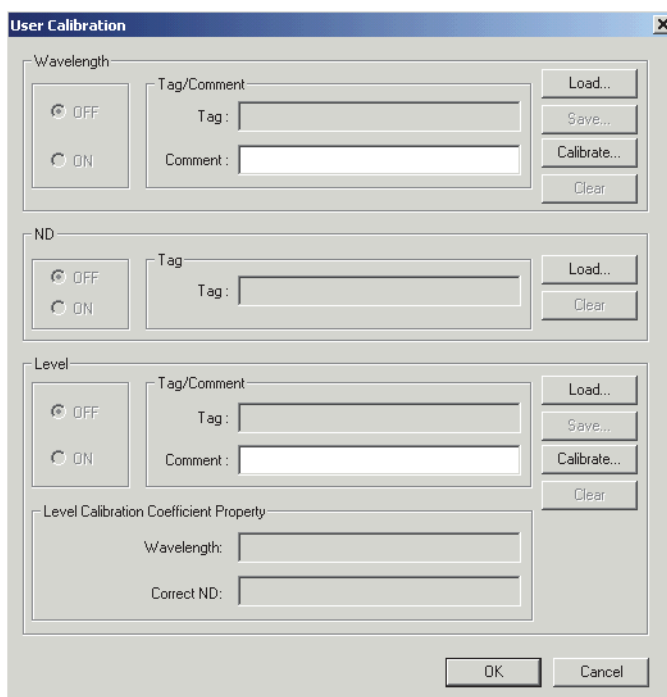

La boîte de dialogue Level Calibration apparaît.

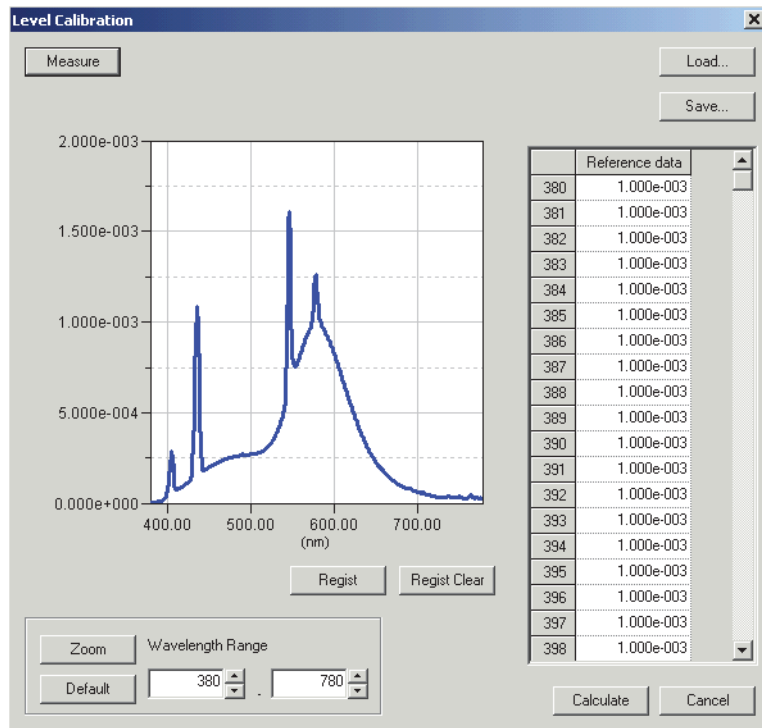

3-2. Cliquez sur Measure.

Utilisez l'instrument CS-1000 pour mesurer la source lumineuse utilisée pour le calibrage de gain. La mesure est réalisée et les données du calibrage de gain sont affichées sous forme de graphique.

3-3. Saisissez les données sur lesquelles le calibrage est basé, dans la liste des données cibles sur la droite de la fenêtre, puis cliquez sur Register.

Les données cibles enregistrées sont affichées sous forme de graphique.

En cliquant sur Load, vous pouvez charger des données enregistrées au préalable (extension du fichier : .lrv) plutôt que de procéder à une saisie manuelle. Vous pouvez également éditer les données chargées. Pour enregistrer les données, cliquez sur Save (extension attribuée au fichier : .lrv).

3-4. Cliquez sur Calculate.

Le facteur de correction est calculé à partir des données spécifiées.

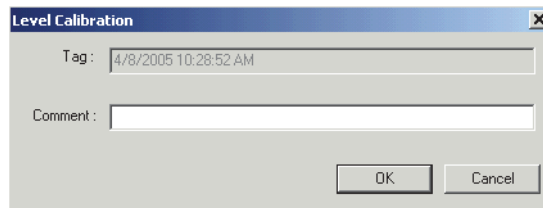
**3-5.** Saisissez un commentaire.

La balise indique la date et l'heure du calibrage. Elle ne peut pas être modifiée. Le commentaire peut être librement défini, dans la limite de 32 caractères.

3-6. Cliquez sur OK.

Le contenu de la section Level dans la boîte de dialogue User Calibration est remis à jour.

2.10.15 Calibrage du blanc pour une mesure de couleur d'objet

Cette procédure n'est possible que lorsque l'instrument est connecté à l'ordinateur.

Pour réaliser une mesure de couleur d'objet, vous devez d'abord procéder au calibrage du blanc.

Lorsque l'instrument CS-2000/2000A ou CS-1000 est connecté

- Le calibrage du blanc pour une mesure de couleur d'objet ne peut être réalisé que lorsque vous êtes connecté à l'ordinateur avec les privilèges d'Administrateur.
1. Cliquez sur *Instrument - Calibration* dans la barre de menus.

Pour la mesure de la couleur d'objet en réflexion, la boîte de dialogue White Calibration apparaît.
Pour la mesure de la couleur d'objet en transmission, la boîte de dialogue 100% Calibration apparaît.

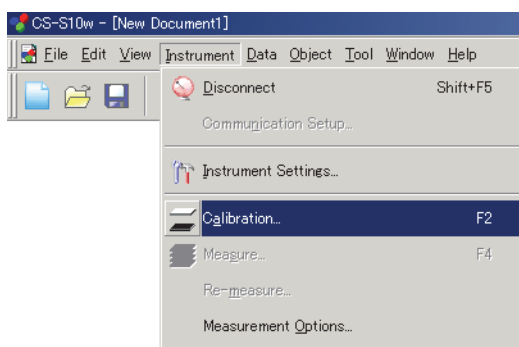

2. Pour mesurer la couleur d'objet en réflexion, cliquez sur Change dans la zone Standard Data File et sélectionnez le fichier contenant les données de calibrage.

Ce fichier (extension : .wcb, plage de données : de 0,0000 à 2,0000) est fourni avec la plaque de calibrage du blanc (proposée en option).

Un dossier « CS2000 » ou « CS1000 » est créé au même niveau d'arborescence que le dossier CS-S10w et le fichier* est copié dans ce dossier.

* Le fichier de données par défaut est situé dans le répertoire ci-après :

C:\UsersSettings\<nom d'utilisateur de connexion>\AppData\Local\VirtualStore\Program Files\KONICAMINOLTA\CS-S10w

Vous pouvez utiliser la plaque de calibrage de votre choix pour le calibrage du blanc. Dans ce cas, cliquez sur Load dans la zone Optional White Calibration Data, sélectionnez le fichier contenant les données de calibrage (extension : .wcb, plage de données : 0,0000 à 2,0000) et cochez la case Use Optional White Calibration data.

Dans le fichier contenant les données de réflectance spectrale, ces dernières doivent être spécifiées pour chaque longueur d'onde et par pas de 1 nm, en commençant par la longueur d'onde la plus courte (380 nm) jusqu'à celle faisant 780 nm. Le fichier contient par conséquent un total de 401 données de réflectance spectrale.

Les données de réflectance spectrale doivent être exprimées comme dans les exemples ci-après, et non en pourcentage. Ainsi, pour une réflectance de 35 %, il faut saisir la valeur « 0,35 ».

Spécifiez une réflectance pour chaque ligne.

(exemple)

0,1414	équivalence en pourcentage de réflectance pour 380 nm : 14,14%
0,1732	équivalence en pourcentage de réflectance pour 381 nm : 17,32%
0,2000	équivalence en pourcentage de réflectance pour 382 nm : 20,00%

401 données au total

0,2236 équivalence en pourcentage de réflectance pour 779 nm : 22,36%
0,3142 équivalence en pourcentage de réflectance pour 780 nm : 31,42%

Pour mesurer la couleur d'objet en transmission, les données de calibrage sont figées (1,0000 pour toutes les longueurs d'onde) et ne peuvent pas être modifiées.

3. Cliquez sur Calibration pour lancer le calibrage du blanc.

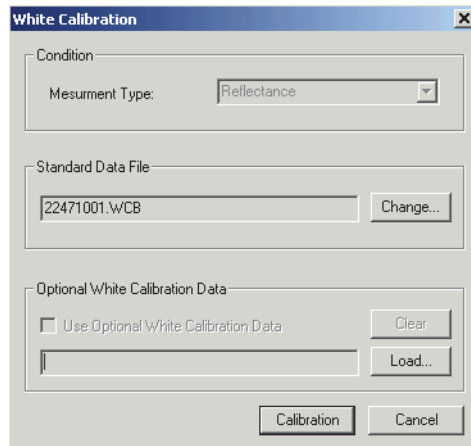

Lorsque l'instrument CS-200 ou CS-100A est connecté

1. Cliquez sur *Instrument - Calibration* dans la barre de menus.

La boîte de dialogue White Calibration apparaît.

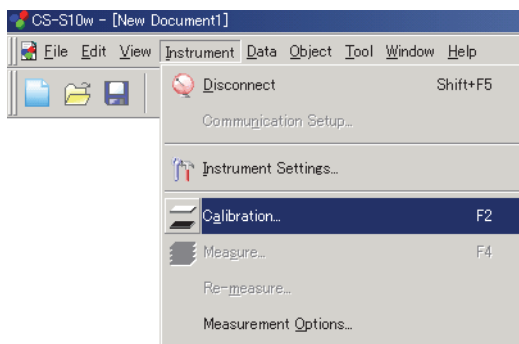

2. Choisissez un espace couleur entre L_{vxy}, L_{vu'v'} et XYZ.

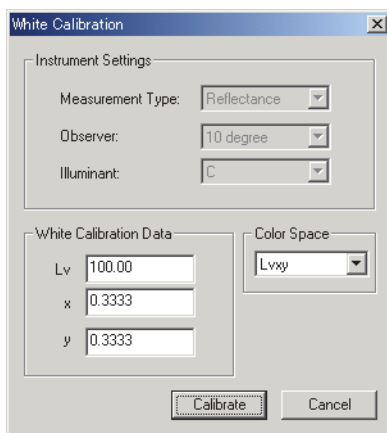

3. Pour mesurer la couleur d'objet en réflexion, saisissez les données de calibrage.

Les plages de saisie disponibles sont les suivantes :

X, Y, Z et L_v : de 0,01 à 200,00.

x, y, u' et v' : de 0,0001 à 1,0000.

Pour mesurer la couleur d'objet en transmission, les données de calibrage sont figées (100,00 pour X, Y et Z) et ne peuvent pas être modifiées.

4. Cliquez sur Calibrate pour lancer le calibrage du blanc.

2.10.16 Opérations sur les données spectrales

Il est possible de réaliser différents calculs sur la donnée spectrale de chaque longueur d'onde. La donnée spectrale calculée est ajoutée à la fenêtre Liste comme une donnée individuelle.

Ces calculs s'appliquent uniquement aux données spectrales.

1. Sélectionnez des données échantillons ou cibles dans la fenêtre Liste.
2. Cliquez sur *Data - Edit Spectral Data* dans la barre de menus.

La boîte de dialogue Edit Spectral Data apparaît.

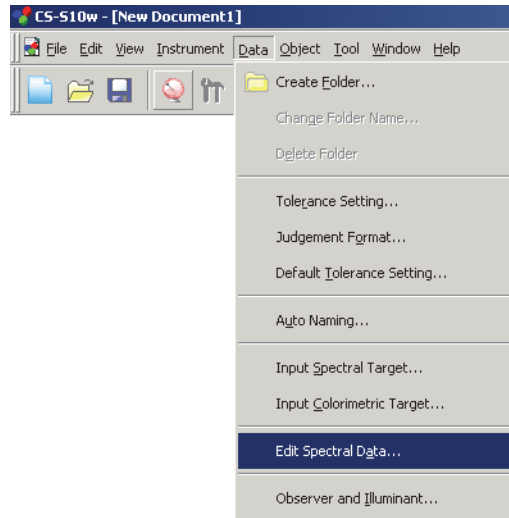

3. Réalisez les opérations souhaitées sur les données spectrales.

La boîte de dialogue Edit Spectral Data apparaît.

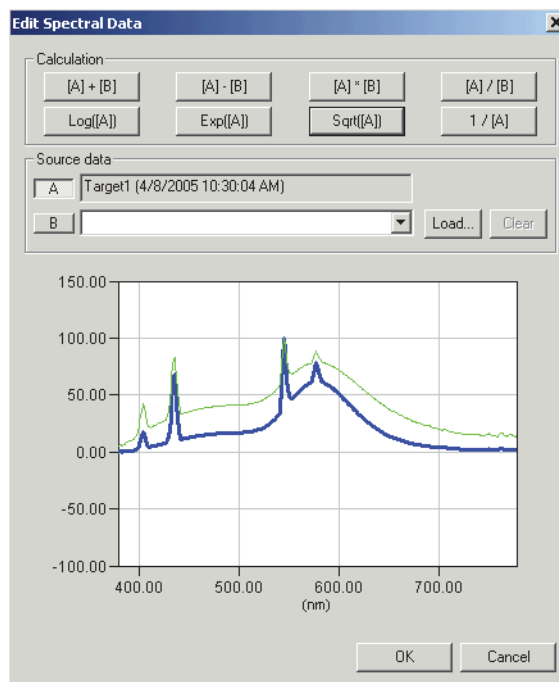

■ Boîte de dialogue Edit Spectral Data (lorsque l'instrument CS-1000 est connecté)

Source data

A

Les données sélectionnées sont affichées. Les opérations effectuées seront basées sur ces données.
[Ce champ ne peut pas être édité.]

B

Vous pouvez spécifier les données utilisées pour les opérations. Vous pouvez les sélectionner parmi les données enregistrées dans le document, charger un fichier de données en cliquant sur Load, ou saisir une valeur numérique.

Load

Un clic sur ce bouton permet de charger un fichier comportant l'extension « .lrv ». Le fichier adopte le format suivant.

Ligne 1 : Luminance énergétique spectrale pour la longueur d'onde 380 nm

Ligne 2 : Luminance énergétique spectrale pour la longueur d'onde 381 nm

Ligne 3 : Luminance énergétique spectrale pour la longueur d'onde 382 nm

Ligne 400 : Luminance énergétique spectrale pour la longueur d'onde 779 nm

Ligne 401 : Luminance énergétique spectrale pour la longueur d'onde 780 nm

Calculation

Les huit opérations suivantes peuvent être réalisées. Un clic sur l'un des boutons provoque l'affichage du résultat de l'opération correspondante sur le graphique.

Opérations arithmétiques : il est possible de réaliser des opérations arithmétiques sur les deux données spectrales de chaque longueur d'onde. Utilisez ces boutons pour obtenir par exemple la réflectance spectrale d'un objet à partir des données spectrales de la source illuminant l'objet et de la réflexion sur l'objet.

[A]+[B]

[A]-[B]

[A]*[B]

[A]/[B]

Opérations fonctionnelles : une opération fonctionnelle est réalisée sur toutes les données spectrales pour chaque longueur d'onde. Utilisez ces boutons pour obtenir par exemple les caractéristiques spectrales de concentration à partir des données de réflectance spectrale.

LOG([A])

Permet d'obtenir le logarithme décimal de la donnée pour chaque longueur d'onde.

EXP([A])

Permet d'obtenir l'exposant en base 10 de la donnée pour chaque longueur d'onde.

SQRT([A])

Permet d'obtenir la racine carrée de la donnée pour chaque longueur d'onde.

1/[A]

Permet d'obtenir la réciproque de la donnée pour chaque longueur d'onde.

CHAPITRE 3

PROPRIÉTÉS DES OBJETS GRAPHIQUES

	3.1 Objet Diagramme de chromaticité xy et Diagramme de chromaticité u'v' 147
	3.1.1 Présentation 147
	3.1.2 Caractéristiques 147
	3.1.3 Menu contextuel 148
	3.1.4 Propriétés 148
	3.2 Objet Graphique spectral..... 153
	3.2.1 Présentation 153
	3.2.2 Caractéristiques 153
	3.2.3 Menu contextuel 154
	3.2.4 Propriétés 154
	3.3 Objet Graphique L*a*b* 161
	3.3.1 Présentation 161
	3.3.2 Caractéristiques 161
	3.3.3 Menu contextuel 162
	3.3.4 Propriétés 162
	3.4 Objet Graphique de tendance/Histogramme 168
	3.4.1 Présentation 168
	3.4.2 Caractéristiques 168
	3.4.3 Menu contextuel 169
	3.4.4 Définition des éléments 170
	3.4.5 Propriétés 170
	3.5 Objet Image 176
	3.5.1 Présentation 176
	3.5.2 Caractéristiques 176
	3.5.3 Menu contextuel 176
	3.5.4 Définition des éléments 177
	3.5.5 Propriétés 178
	3.6 Objet Étiquette de données..... 179
	3.6.1 Présentation 179
	3.6.2 Caractéristiques 179
	3.6.3 Menu contextuel 179
	3.6.4 Définition des éléments 180
	3.6.5 Propriétés 181
	3.7 Objet Étiquette de texte 182
	3.7.1 Propriétés 182
	3.8 Objet Graphique linéaire..... 183
	3.8.1 Présentation 183
	3.8.2 Caractéristiques 183
	3.8.3 Menu contextuel 183
	3.8.4 Définition des éléments 184
	3.8.5 Propriétés 184
	3.9 Objet Ligne..... 190
	3.9.1 Propriétés 190

Objet Diagramme de chromaticité xy et Diagramme de chromaticité u'v'

Objet Graphique spectral

Objet Graphique L*a*b*

Objet Graphique de tendance/Histogramme

Objet Image

Objet Étiquette de données

Objet Étiquette de texte

Objet Graphique linéaire

Objet Ligne

Objet Rectangle

Utilisation de la fenêtre de composition en mode édition

3.10 Objet Rectangle	191
3.10.1 Propriétés	191
3.11 Utilisation de la fenêtre de composition en mode édition	192
3.11.1 Menu contextuel	192
3.11.2 Définition de groupes	193

3.1 Objet Diagramme de chromaticité xy et Diagramme de chromaticité

u'v'

3.1.1 Présentation

L'objet Diagramme de chromaticité est un graphique présentant les valeurs absolues des coordonnées de chromaticité xy ou u'v'.

Les valeurs de ces coordonnées sont représentées sur l'objet.

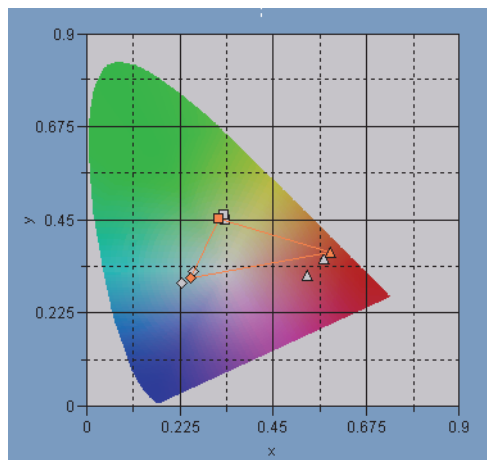

3.1.2 Caractéristiques

- Affiche les valeurs absolues des coordonnées de chromaticité xy ou u'v'.
- Affiche une représentation en couleur en forme de fer à cheval de l'espace x-y ou u'-v'.
- Le graphique peut être copié dans le presse-papiers.
- Les couleurs du graphique peuvent être personnalisées (couleur d'arrière-plan, couleur des axes et couleur des étiquettes).

3.1.3 Menu contextuel

Un clic droit sur un objet graphique affiche un menu contextuel, contenant les commandes disponibles se rapportant à la zone où l'utilisateur a cliqué.

Le Tableau 1 rassemble les commandes affichées dans le menu contextuel de l'objet Diagramme de chromaticité.

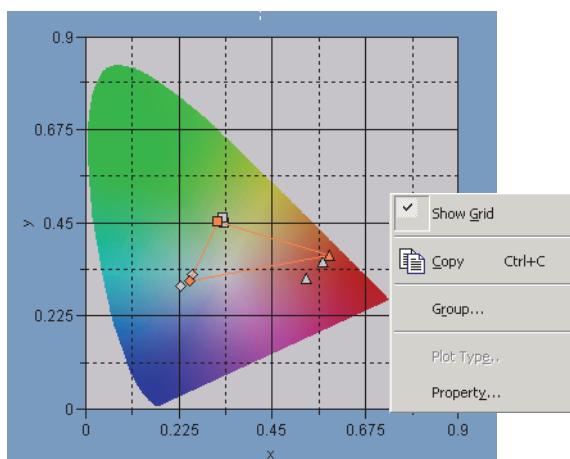

Fig. 1. Objet Diagramme de chromaticité

Tableau 1 : menu contextuel de l'objet Diagramme de chromaticité

Commande	Fonction
Show Grid	Affiche ou masque le quadrillage du diagramme.
Copy	Copie l'objet graphique dans le presse-papiers.
Group	Affiche une boîte de dialogue permettant de spécifier les attributs des données à représenter.
Property	Affiche la boîte de dialogue des propriétés du graphique.

Reportez-vous à la page 193 pour obtenir des informations sur la procédure de paramétrage des attributs de groupe.

3.1.4 Propriétés

Cliquez sur Property dans le menu contextuel pour afficher une boîte de dialogue permettant de spécifier les propriétés du graphique.

Les onglets suivants permettent de définir les différentes propriétés.

- 1) Display
- 2) x-y (ou u'-v')
- 3) Title
- 4) Miscellaneous

Les sections suivantes décrivent en détail chacun de ces onglets.

1) Onglet Display

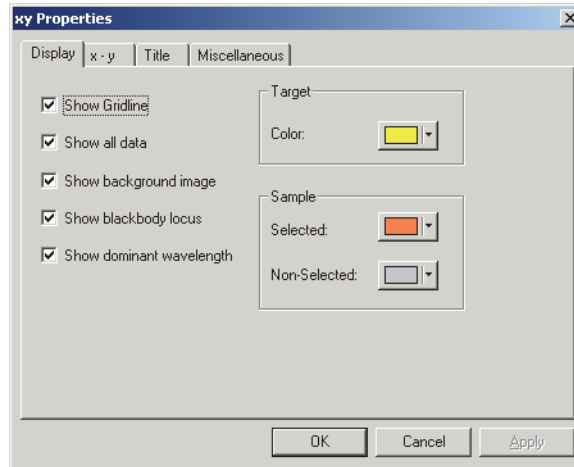

Show Gridline

Permet d'afficher ou de masquer le quadrillage.

Show all data

Permet d'afficher ou de masquer toutes les données de la liste sur le diagramme de chromaticité.

Show background image

Permet d'afficher ou de masquer la pseudocouleur de l'espace x-y ou u'-v'.

Show blackbody locus

Permet d'afficher ou de masquer le lieu du corps noir sur le diagramme de chromaticité.

Show dominant wavelength

Permet d'afficher ou de masquer la ligne et l'étiquette de la longueur d'onde dominante sur le diagramme de chromaticité.

Target - Color

Permet de spécifier la couleur d'affichage des données cibles.

Sample - Selected

Permet de spécifier la couleur d'affichage des données échantillons sélectionnées.

Sample - Non-Selected

Permet de spécifier la couleur d'affichage des données échantillons non sélectionnées.

Reportez-vous à la page 107 pour obtenir des informations sur la procédure de réglage de la couleur.

2) Onglet de l'axe de chromaticité (x-y ou u'-v')

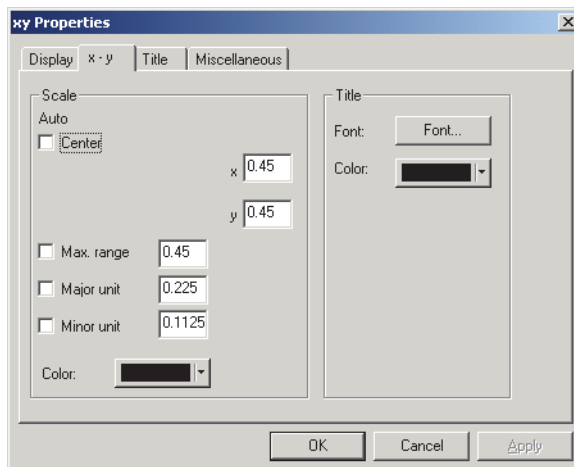

Scale - Auto [Center, Max. range, Major unit, Minor unit]

Permet de définir l'utilisation ou non du paramétrage automatique de l'échelle de l'axe de chromaticité. Lorsque Auto est sélectionné, l'échelle est définie automatiquement en fonction des valeurs minimale et maximale des données.

Scale - Center

Permet de spécifier les coordonnées du centre de la zone d'affichage, dans l'espace x-y ou u'-v'.

Scale - Max. range

Permet de spécifier la distance par rapport au centre (portée maximale) afin de définir la zone d'affichage.

Scale - Major unit, Minor unit

Permet de spécifier les intervalles majeurs et mineurs des échelles.

Scale - Color

Permet de spécifier la couleur de l'échelle de l'axe de chromaticité.

Title - Font

Permet de spécifier la police à utiliser pour l'étiquette apparaissant sur l'axe de chromaticité. Veuillez également à spécifier le type lors du choix de la police dans la boîte de dialogue Font.

Title - Color

Permet de spécifier la couleur de l'étiquette de l'axe de chromaticité.

Reportez-vous à la page 107 pour obtenir des informations sur la procédure de réglage de la couleur.

3) Onglet Title

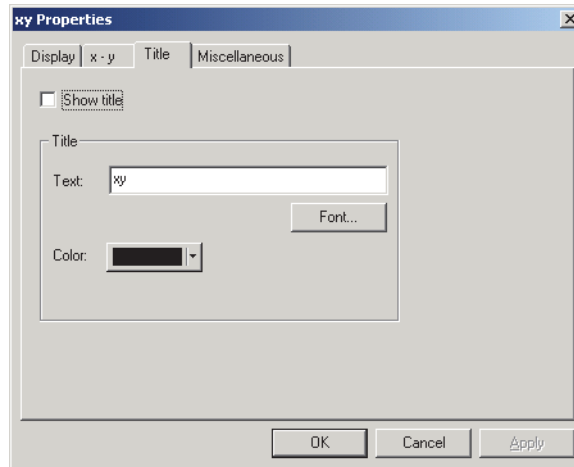
**Show title**

Permet d'afficher ou de masquer le titre du graphique.

Title - Text

Permet de saisir le texte du titre du graphique.

Title - Font

Permet de spécifier la police à utiliser pour le titre du graphique. Veillez également à spécifier le type lors du choix de la police dans la boîte de dialogue Font.

Title - Color

Permet de spécifier la couleur du titre du graphique.

Reportez-vous à la page 107 pour obtenir des informations sur la procédure de réglage de la couleur.

4) Onglet Miscellaneous

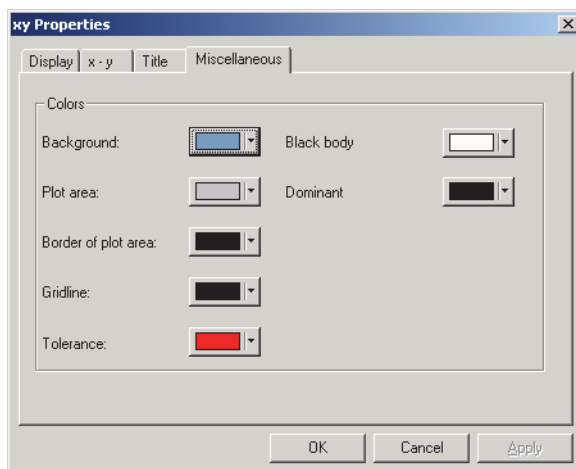

Colors - Background

Permet de spécifier la couleur d'arrière-plan de l'objet graphique.

Colors - Plot area

Permet de spécifier la couleur à utiliser pour l'intérieur du graphique. Cette couleur ne peut être modifiée que lorsque la case « Show background image » de l'onglet Display, décrit en page 149, n'est pas cochée.

Colors - Border of plot area

Permet de spécifier la couleur de la bordure du graphique.

Colors - Gridline

Permet de spécifier la couleur du quadrillage du graphique.

Colors - Tolerance

Permet de spécifier la couleur des données de tolérance.

Colors - Black body

Permet de spécifier la couleur du lieu du corps noir.

Colors- Dominant

Permet de spécifier la couleur de la ligne et de l'étiquette de la longueur d'onde dominante.

Reportez-vous à la page 107 pour obtenir des informations sur la procédure de réglage de la couleur.

3.2 Objet Graphique spectral

3.2.1 Présentation

L'objet Graphique spectral est utilisé pour afficher les données spectrales. L'axe des abscisses représente la longueur d'onde (en nm), tandis que l'axe des ordonnées représente la luminance énergétique spectrale ($\text{w/sr}\cdot\text{m}^2\cdot\text{nm}$) (ou la réflectance spectrale, lorsqu'une mesure de couleur d'objet est sélectionnée).

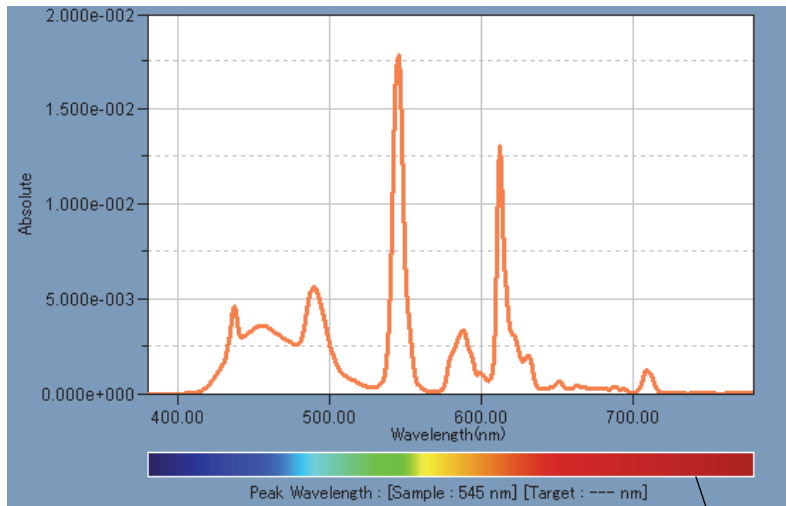

Barre de couleur de longueur d'onde

3.2.2 Caractéristiques

- Affiche les données spectrales sous forme de graphique linéaire (avec affichage des données spectrales absolues et relatives, et de la moyenne spectrale).
- Indique les différences en données spectrales de chaque longueur d'onde.
- Affiche une barre de couleur de longueur d'onde.
- Le graphique peut être copié dans le presse-papiers.
- Les couleurs de l'arrière-plan, des axes et des étiquettes sont personnalisables.

3.2.3 Menu contextuel

Un clic droit sur un objet graphique affiche un menu contextuel, contenant les commandes disponibles se rapportant à la zone où l'utilisateur a cliqué. Le Tableau 2 rassemble les commandes affichées dans le menu contextuel de l'objet Graphique spectral.

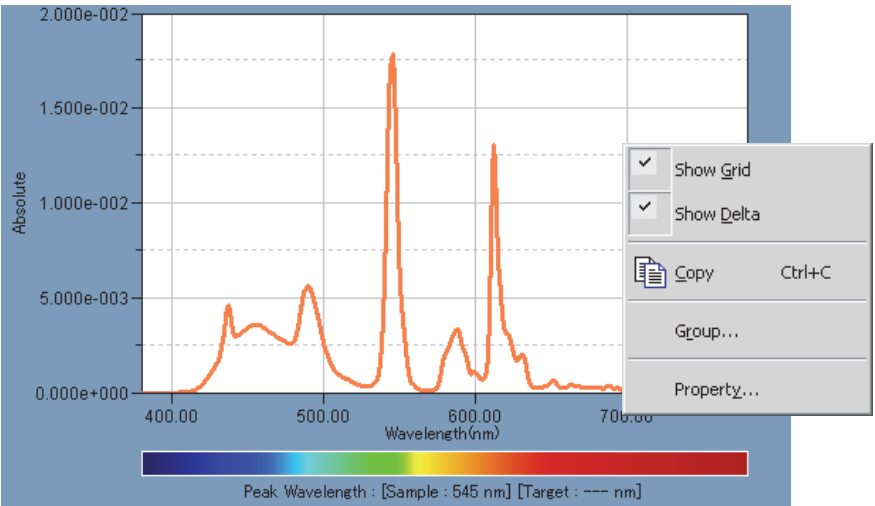

Fig. 2. Objet Graphique spectral

Tableau 2 : menu contextuel de l'objet Graphique spectral

Commande	Fonction
Show Grid	Affiche ou masque le quadrillage du graphique.
Show Delta	Affiche les écarts entre les données cibles et les données échantillons, pour chaque longueur d'onde.
Copy	Copie l'objet graphique dans le presse-papiers.
Group	Affiche une boîte de dialogue permettant de spécifier les attributs des données à représenter.
Property	Affiche la boîte de dialogue des propriétés du graphique.

Reportez-vous à la page 193 pour obtenir des informations sur la procédure de paramétrage des attributs de groupe.

3.2.4 Propriétés

Cliquez sur Property dans le menu contextuel pour afficher une boîte de dialogue permettant de spécifier les propriétés du graphique. Les six onglets suivants permettent de définir les propriétés de l'objet Graphique spectral.

- 1) Display
- 2) Wavelength
- 3) Data
- 4) Delta
- 5) Title
- 6) Miscellaneous

Les sections suivantes décrivent en détail chacun de ces onglets.

1) Onglet Display

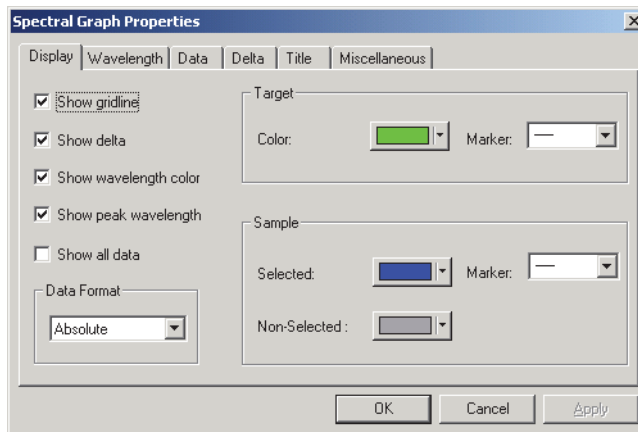

Show gridline

Permet d'afficher ou de masquer le quadrillage.

Show delta

Permet d'afficher ou de masquer l'écart de réflectance entre les données cibles et les données échantillons.

Remarque : lorsque deux données échantillons ou plus sont sélectionnées, les résultats sont affichés sur le graphique en se chevauchant.

Show wavelength color

Permet d'afficher ou de masquer la barre de couleur de longueur d'onde, située sous l'axe de longueur d'onde.

Show peak wavelength

Permet d'afficher ou de masquer le pic de longueur d'onde.

Show all data

Permet d'afficher ou de masquer toutes les données autres que les données sélectionnées.

Data Format

Permet de sélectionner le format des données à afficher.

Options proposées : Absolute, Relative, Ratio.

Les données affichées peuvent varier en fonction du type de document.

Format des données	Absolute	Relative	Ratio
Pour une mesure de couleur de source	Luminance énergétique spectrale ($\text{W}/\text{sr}\cdot\text{m}^2\cdot\text{nm}$)	Luminance énergétique spectrale sous forme de valeur relative	Luminance énergétique spectrale sous forme de ratio
Pour une mesure de couleur d'objet	Réflectance spectrale (%)	Réflectance spectrale sous forme de valeur relative	Réflectance spectrale sous forme de ratio

Target - Color

Permet de spécifier la couleur d'affichage des données cibles.

Target - Marker

Permet de sélectionner le marqueur, entre les symboles \bullet , \blacksquare , X ou ---, pour repérer les données cibles sur le graphique.

Sample - Selected

Permet de spécifier la couleur d'affichage des données échantillons sélectionnées dans la fenêtre Liste.

Sample - Non-Selected

Permet de spécifier la couleur d'affichage des données échantillons non sélectionnées dans la fenêtre Liste.

Sample - Marker

Permet de sélectionner le marqueur, entre les symboles \bullet , \blacksquare , X ou ---, pour repérer les données échantillons sur le graphique.

Reportez-vous à la page 107 pour obtenir des informations sur la procédure de réglage de la couleur.

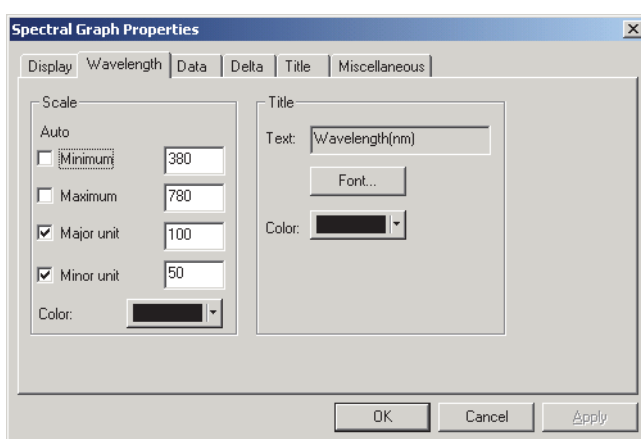
2) Onglet Wavelength**Scale - Auto [Minimum, Maximum, Major unit, Minor unit]**

Permet de définir l'utilisation ou non du paramétrage automatique de l'échelle de l'axe des données (abscisses). Lorsque Auto est sélectionné, l'échelle est définie automatiquement en fonction des valeurs minimale et maximale des données.

Scale - Value [Minimum, Maximum, Major unit, Minor unit]

Permet de spécifier les valeurs minimale et maximale, l'unité majeure et l'unité mineure de l'échelle de l'axe des données.

Scale - Color

Permet de spécifier la couleur de l'échelle de l'axe des données.

Title - Text [Ce champ ne peut pas être édité.]

Il s'agit du texte de l'étiquette apparaissant sur l'axe de longueur d'onde.

Title - Font

Permet de spécifier la police à utiliser pour l'étiquette apparaissant sur l'axe des données. Veuillez également à spécifier le type lors du choix de la police dans la boîte de dialogue Font.

Title - Color

Permet de spécifier la couleur de l'étiquette pour l'axe des données.

Reportez-vous à la page 107 pour obtenir des informations sur la procédure de réglage de la couleur.

3) Onglet Data

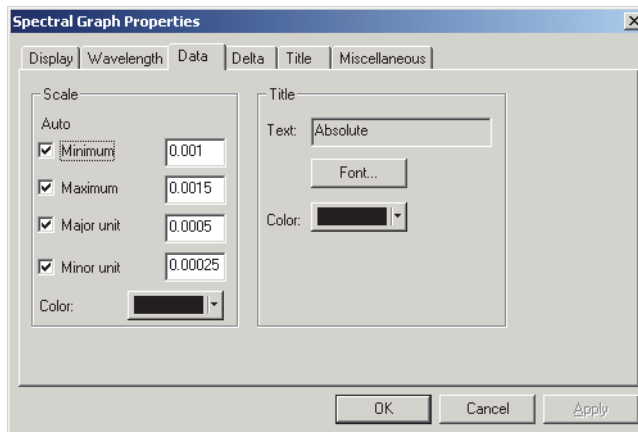

Scale - Auto [Minimum, Maximum, Major unit, Minor unit]

Permet de définir l'utilisation ou non du paramétrage automatique de l'échelle de l'axe de réflectance (abscisses). Lorsque Auto est sélectionné, l'échelle est définie automatiquement en fonction des valeurs minimale et maximale des données.

Scale - Value [Minimum, Maximum, Major unit, Minor unit]

Permet de spécifier les valeurs minimale et maximale, l'unité majeure et l'unité mineure de l'échelle de l'axe de réflectance.

Scale - Color

Permet de spécifier la couleur de l'échelle de l'axe de réflectance.

Title - Text [Ce champ ne peut pas être édité.]

Il s'agit du texte de l'étiquette apparaissant sur l'axe des données.

Title - Font

Permet de spécifier la police à utiliser pour l'étiquette apparaissant sur l'axe des données. Veillez également à spécifier le type lors du choix de la police dans la boîte de dialogue Font.

Title - Color

Permet de spécifier la couleur de l'étiquette de l'axe de réflectance.

Reportez-vous à la page 107 pour obtenir des informations sur la procédure de réglage de la couleur.

4) Onglet Delta

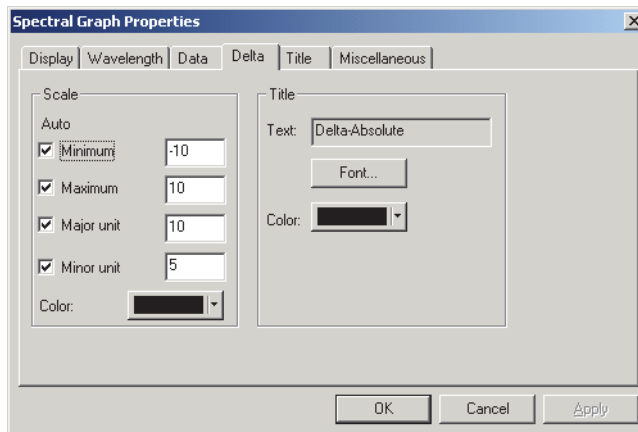

Scale - Auto [Minimum, Maximum, Major unit, Minor unit]

Permet de définir l'utilisation ou non du paramétrage automatique de l'échelle de l'axe d'écart de réflectance (axe vertical sur la droite du graphique). Lorsque Auto est sélectionné, l'échelle est définie automatiquement en fonction des valeurs minimale et maximale des données.

Scale - Value [Minimum, Maximum, Major unit, Minor unit]

Permet de spécifier les valeurs minimale et maximale, l'unité majeure et l'unité mineure de l'échelle de l'axe d'écart de réflectance.

Scale - Color

Permet de spécifier la couleur de l'échelle de l'axe d'écart de réflectance.

Title - Text [Ce champ ne peut pas être édité.]

Il s'agit du texte de l'étiquette apparaissant sur l'axe d'écart de réflectance.

Title - Font

Permet de spécifier la police à utiliser pour l'étiquette apparaissant sur l'axe d'écart de données. Veuillez également à spécifier le type lors du choix de la police dans la boîte de dialogue Font.

Title - Color

Permet de spécifier la couleur de l'étiquette de l'axe d'écart de données.

Reportez-vous à la page 107 pour obtenir des informations sur la procédure de réglage de la couleur.

5) Onglet Title

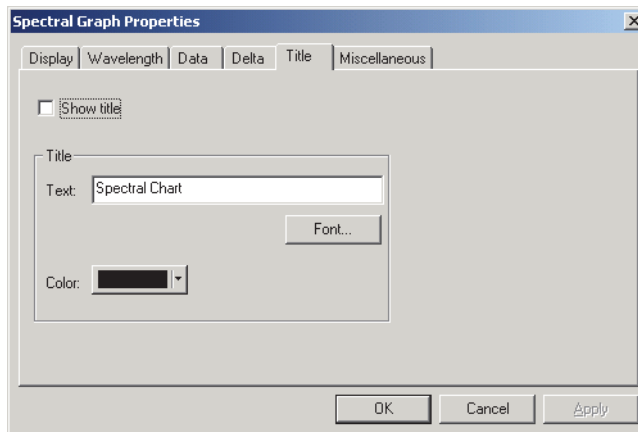

Show title

Permet d'afficher ou de masquer le titre du graphique.

Title - Text

Permet de saisir le texte du titre du graphique.

Title - Font

Permet de spécifier la police à utiliser pour le titre du graphique. Veillez également à spécifier le type lors du choix de la police dans la boîte de dialogue Font.

Title - Color

Permet de spécifier la couleur du titre du graphique.

Reportez-vous à la page 107 pour obtenir des informations sur la procédure de réglage de la couleur.

6) Onglet Miscellaneous

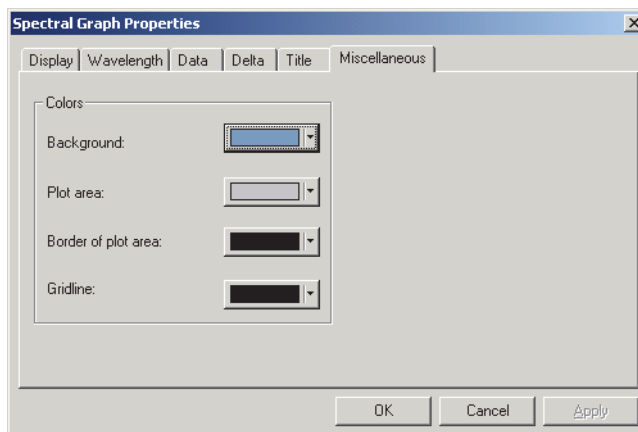

Colors - Background

Permet de spécifier la couleur d'arrière-plan de l'objet graphique.

Colors - Plot area

Permet de spécifier la couleur à utiliser pour l'intérieur du graphique.

Colors - Border of plot area

Permet de spécifier la couleur de la bordure du graphique.

Colors - Gridline

Permet de spécifier la couleur du quadrillage du graphique.

Reportez-vous à la page 107 pour obtenir des informations sur la procédure de réglage de la couleur.

3.3 Objet Graphique L*a*b*

3.3.1 Présentation

L'objet Graphique L*a*b* est utilisé pour afficher les valeurs absolues dans le système de couleur L*a*b*. La valeur L* est graduée sur le côté gauche de l'objet, tandis que la valeur a*-b* figure sur le côté droit.

Il est possible de masquer la valeur L* en sélectionnant un type de représentation adéquat.

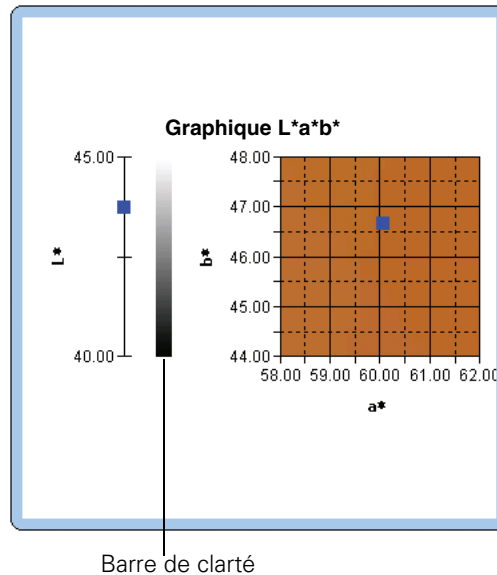

3.3.2 Caractéristiques

- Affiche un graphique absolu du système de couleur L*a*b*.
- Affiche la barre de clarté.
- Affiche la pseudocouleur de l'espace couleur a*-b*.
- Le graphique peut être copié dans le presse-papiers.
- Les couleurs de l'arrière-plan, des axes et des étiquettes sont personnalisables.

3.3.3 Menu contextuel

Un clic droit sur un objet graphique affiche un menu contextuel, contenant les commandes disponibles se rapportant à la zone où l'utilisateur a cliqué. Le Tableau 3 rassemble les commandes affichées dans le menu contextuel de l'objet Graphique $L^*a^*b^*$.

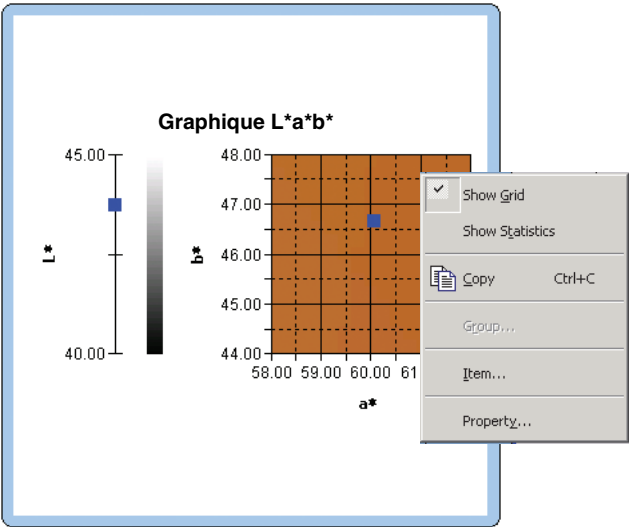

Fig. 3. Objet Graphique $L^*a^*b^*$

Tableau 3 : menu contextuel de l'objet Graphique $L^*a^*b^*$

Commande	Fonction
Show Grid	Affiche ou masque le quadrillage.
Copy	Copie l'objet graphique dans le presse-papiers.
Group	Affiche une boîte de dialogue permettant de spécifier les attributs des données à représenter.
Plot Type	Affiche une boîte de dialogue permettant de spécifier l'espace couleur à représenter. Options proposées : « L^* , a^*-b^* », « a^*-b^* », « a^*-L^* » ou « b^*-L^* ».
Property	Affiche la boîte de dialogue des propriétés du graphique.

Reportez-vous à la page 193 pour obtenir des informations sur la procédure de paramétrage des attributs de groupe.

3.3.4 Propriétés

Cliquez sur Property dans le menu contextuel pour afficher une boîte de dialogue permettant de spécifier les propriétés du graphique. Les cinq onglets suivants permettent de définir les propriétés de l'objet Graphique $L^*a^*b^*$.

- 1) Display
- 2) L^*
- 3) a^*-b^* (ou a^*-L^* , ou b^*-L^*)
- 4) Title
- 5) Miscellaneous

Les sections suivantes décrivent en détail chacun de ces onglets.

1) Onglet Display

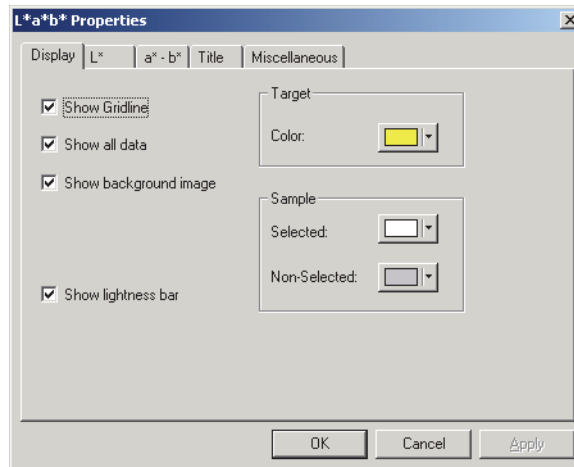

Show Gridline

Permet d'afficher ou de masquer le quadrillage.

Show all data

Permet d'afficher ou de masquer toutes les données de la liste sur le graphique.

Show background image

Permet d'afficher ou de masquer la pseudocouleur de l'espace couleur a^*-b^* .

Show lightness bar

Permet d'afficher ou de masquer la barre de clarté sur l'axe L^* .

Target - Color

Permet de spécifier la couleur d'affichage des données cibles.

Sample - Selected

Permet de spécifier la couleur d'affichage des données échantillons sélectionnées.

Sample - Non-Selected

Permet de spécifier la couleur d'affichage des données échantillons non sélectionnées.

Reportez-vous à la page 107 pour obtenir des informations sur la procédure de réglage de la couleur.

2) Onglet L* (axe de clarté)

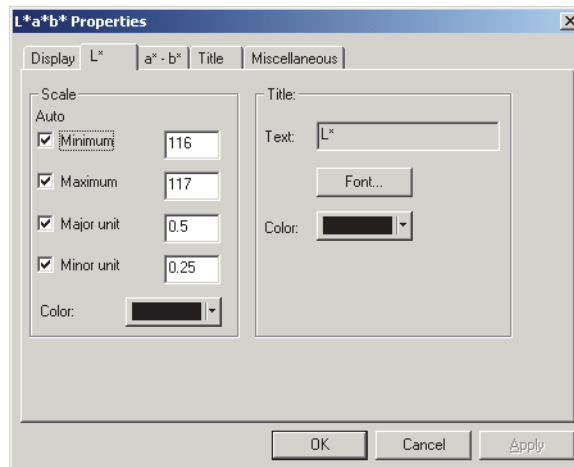

Scale - Auto [Minimum, Maximum, Major unit, Minor unit]

Permet de définir l'utilisation ou non du paramétrage automatique de l'échelle de l'axe de clarté. Lorsque Auto est sélectionné, l'échelle est définie automatiquement en fonction des valeurs minimale et maximale des données.

Scale - Value [Minimum, Maximum, Major unit, Minor unit]

Permet de spécifier les valeurs minimale et maximale, l'unité majeure et l'unité mineure de l'échelle de l'axe de clarté.

Scale - Color

Permet de spécifier la couleur de l'échelle de l'axe de clarté.

Title - Text [Ce champ ne peut pas être édité.]

Il s'agit du texte de l'étiquette apparaissant sur l'axe de clarté.

Title - Font

Permet de spécifier la police à utiliser pour l'étiquette apparaissant sur l'axe de clarté. Veuillez également à spécifier le type lors du choix de la police dans la boîte de dialogue Font.

Title - Color

Permet de spécifier la couleur de l'étiquette de l'axe de clarté.

Reportez-vous à la page 107 pour obtenir des informations sur la procédure de réglage de la couleur.

3) Onglet a*-b* (axe de chromaticité)

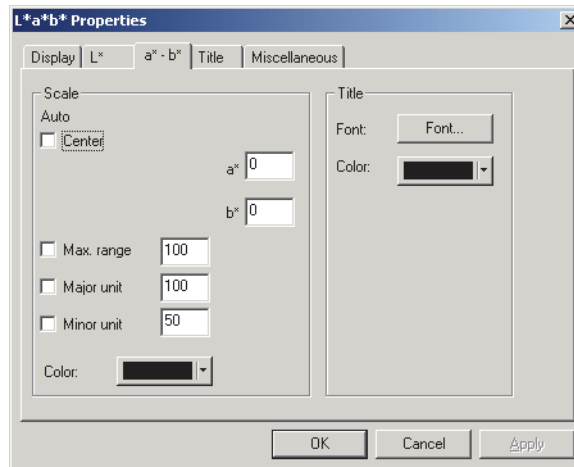

Scale - Auto [Center, Max. range, Major unit, Minor unit]

Permet de définir l'utilisation ou non du paramétrage automatique de l'échelle. Lorsque Auto est sélectionné, l'échelle est définie automatiquement en fonction des valeurs minimale et maximale des données.

Scale - Center

Permet de spécifier les coordonnées du centre de la zone d'affichage dans l'espace couleur.

Scale - Max. range

Permet de spécifier la distance par rapport au centre (portée maximale) afin de définir la limite de la zone d'affichage.

Scale - Value [Major unit, Minor unit]

Permet de spécifier les unités majeure et mineure de l'échelle.

Scale - Color

Permet de spécifier la couleur de l'échelle.

Title - Font

Permet de spécifier la police à utiliser pour le texte de l'étiquette. Veuillez également à spécifier le type lors du choix de la police dans la boîte de dialogue Font.

Title - Color

Permet de spécifier la couleur de l'étiquette.

Reportez-vous à la page 107 pour obtenir des informations sur la procédure de réglage de la couleur.

4) Onglet Title

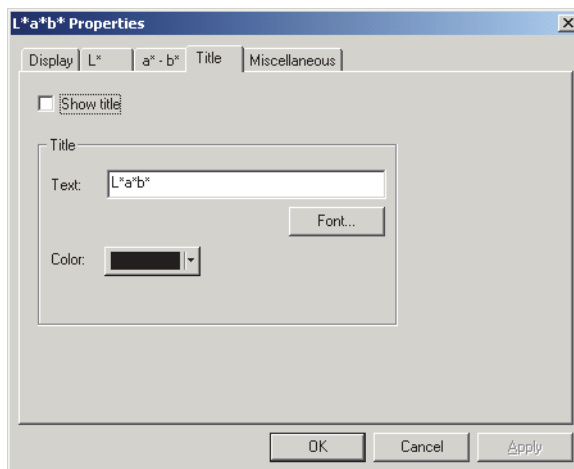

Show title

Permet d'afficher ou de masquer le titre du graphique.

Title - Text

Permet de saisir le texte du titre du graphique.

Title - Font

Permet de spécifier la police à utiliser pour le titre du graphique. Veillez également à spécifier le type lors du choix de la police dans la boîte de dialogue Font.

Title - Color

Permet de spécifier la couleur du titre du graphique.

Reportez-vous à la page 107 pour obtenir des informations sur la procédure de réglage de la couleur.

5) Onglet Miscellaneous

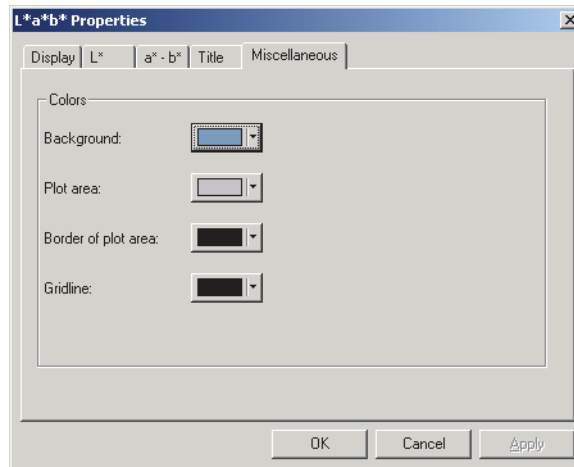

Colors - Background

Permet de spécifier la couleur d'arrière-plan de l'objet graphique.

Colors - Plot area

Permet de spécifier la couleur à utiliser pour l'intérieur du graphique. Cette couleur ne peut être modifiée que lorsque la case « Show background image » de l'onglet Display, décrit en page 163, n'est pas cochée.

Colors - Border of plot area

Permet de spécifier la couleur de la bordure du graphique.

Colors - Gridline

Permet de spécifier la couleur du quadrillage.

Reportez-vous à la page 107 pour obtenir des informations sur la procédure de réglage de la couleur.

3.4 Objet Graphique de tendance/ Histogramme

3.4.1 Présentation

Cet objet est utilisé pour afficher la tendance d'une valeur de couleur spécifique et de la valeur d'écart de couleur. Les données du graphique de tendance peuvent également être affichées sous forme d'histogramme, avec ou sans la distribution normale.

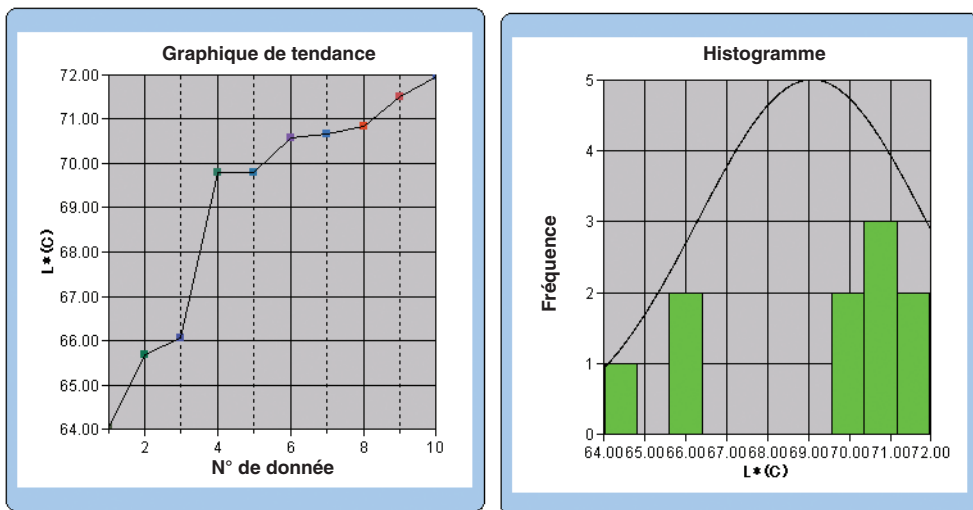

3.4.2 Caractéristiques

- Affiche un graphique de tendance.
- Affiche un histogramme.
- Affiche la distribution normale.
- Affiche des statistiques (moyenne, écart type, valeurs maximale et minimale).

3.4.3 Menu contextuel

Un clic droit sur un objet graphique affiche un menu contextuel, contenant les commandes disponibles se rapportant à la zone où l'utilisateur a cliqué. Le Tableau 4 rassemble les commandes affichées dans le menu contextuel de l'objet Graphique de tendance/Histogramme.

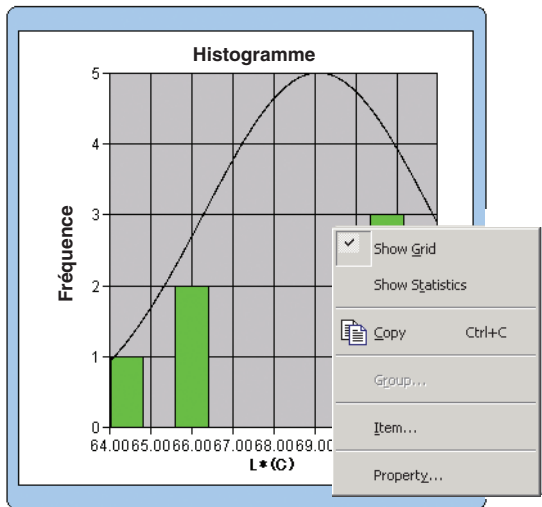

Fig. 4. Objet Graphique de tendance/Histogramme

Tableau 4 : menu contextuel de l'objet Graphique de tendance/Histogramme

Commande	Fonction
Show Grid	Affiche ou masque le quadrillage.
Show Statistics	Affiche ou masque les statistiques.
Copy	Copie l'objet graphique dans le presse-papiers.
Group	Affiche une boîte de dialogue permettant de spécifier les attributs des données à représenter.
Item	Affiche une boîte de dialogue permettant de spécifier les données cibles utilisées pour l'appréciation et le style d'affichage.
Property	Affiche la boîte de dialogue des propriétés de l'objet graphique.

Reportez-vous à la page 193 pour obtenir des informations sur la procédure de paramétrage des attributs de groupe.

3.4.4 Définition des éléments

Un clic sur Items dans le menu contextuel fait apparaître une boîte de dialogue permettant de spécifier les données cibles à utiliser pour l'appréciation, dans le graphique de tendance/l'histogramme, ainsi que le style d'affichage.

1) Onglet Display Contents

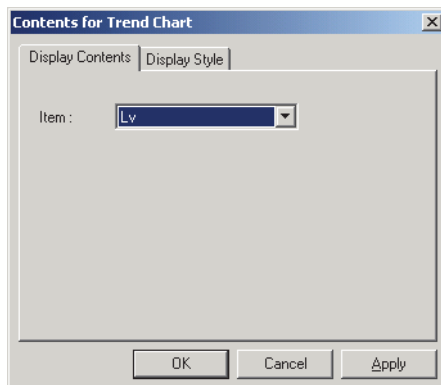

Item :

Permet de sélectionner les données colorimétriques à utiliser pour l'appréciation.

2) Onglet Display Style

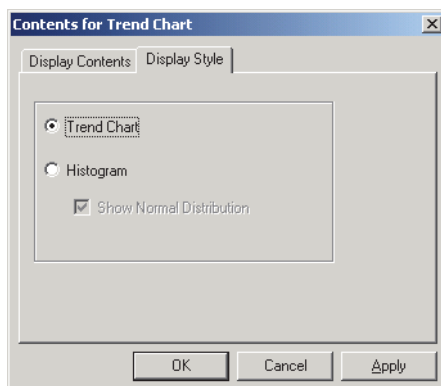

Style d'affichage

Vous pouvez choisir entre un graphique de tendance (option Trend Chart) ou un histogramme (option Histogram).

Si vous activez l'option Histogram, vous pouvez choisir d'afficher ou non la distribution normale, via la case à cocher correspondante.

3.4.5 Propriétés

Les cinq onglets suivants permettent de définir les propriétés de l'objet Graphique de tendance/Histogramme.

- 1) Display
- 2) Axe des données d'appréciation (exemple : ΔE)
- 3) Category axis
- 4) Title
- 5) Miscellaneous

Les sections suivantes décrivent en détail chacun de ces onglets.

1) Onglet Display

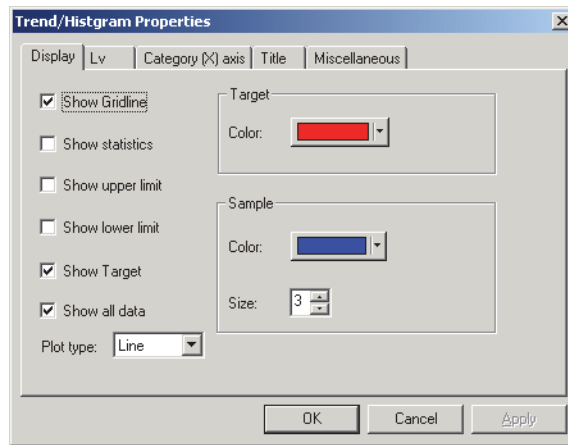

Show Gridline

Permet d'afficher ou de masquer le quadrillage.

Show statistics

Permet d'afficher ou de masquer les statistiques (moyenne, écart type, valeurs maximale et minimale).

Show upper limit

Permet d'afficher ou de masquer la limite supérieure du graphique de tendance.

Show lower limit

Permet d'afficher ou de masquer la limite inférieure du graphique de tendance.

Show Target

Permet d'afficher ou de masquer les données cibles dans le graphique de tendance.

Show all data

Permet d'afficher ou de ne pas afficher toutes les données, lorsqu'un graphique linéaire est utilisé dans le graphique de tendance.

Lorsque cette case n'est pas cochée, seules certaines données, dont les données de mesure sélectionnées, sont affichées.

Plot type

Permet de spécifier la méthode de représentation des données à utiliser dans le graphique de tendance, telle que le graphique en barres ou le graphique linéaire.

Target - Color

Permet de spécifier la couleur des données cibles.

Sample - Color

Permet de spécifier la couleur d'affichage des données échantillons sélectionnées dans le graphique de tendance.

Sample - Size

Permet de spécifier la taille du marqueur (de 0 à 5) pour la représentation des données échantillons dans le graphique de tendance. (Lorsque 0 est sélectionné, aucun marqueur n'est affiché.)

- Lorsque les éléments sélectionnés dans la fenêtre Liste sont des valeurs absolues (ex. : L_v , x , y , L^* , a^* , b^*), les limites supérieure et inférieure ne sont pas affichées dans le graphique de tendance. Même si les cases correspondantes sont cochées, ces sélections sont ignorées.
- Lorsque les éléments sélectionnés dans la fenêtre Liste sont des valeurs d'écart de couleur (ex. : ΔL_v , Δx , Δy , ΔL^* , Δa^* , Δb^*), la donnée cible est systématiquement nulle. Par conséquent, même lorsque la case Show Target est cochée, les données cibles ne sont pas affichées dans le graphique de tendance.

Reportez-vous à la page 107 pour obtenir des informations sur la procédure de réglage de la couleur.

2) Onglet de l'axe des données d'appréciation

Vous pouvez ici définir les propriétés de l'axe de données colorimétriques, sélectionné dans la liste déroulante Item de l'onglet Display Contents. Le nom de la donnée colorimétrique sélectionnée est repris dans le nom de l'onglet.

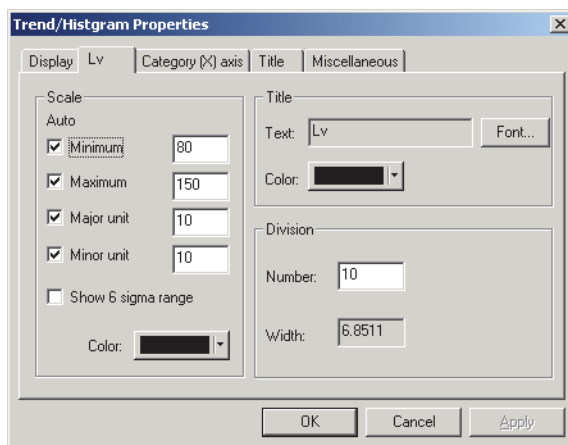

Scale - Auto [Minimum, Maximum, Major unit, Minor unit]

Permet de définir l'utilisation ou non du paramétrage automatique de l'échelle pour l'axe des données colorimétriques (ordonnées), défini via la liste déroulante Item de l'onglet Display Contents. Lorsque Auto est sélectionné, l'échelle est définie automatiquement en fonction des valeurs minimale et maximale des données.

Scale - Value [Minimum, Maximum, Major unit, Minor unit]

Permet de spécifier les valeurs minimale et maximale, l'unité majeure et l'unité mineure de l'échelle pour l'axe des données colorimétriques, défini via la liste déroulante Item de l'onglet Display Contents.

Scale - Show 6 sigma range

Permet l'affichage de la plage entre -3σ et $+3\sigma$.

* « σ » représente l'écart type.

Scale - Color

Permet de spécifier la couleur de l'échelle de l'axe des données d'appréciation.

Title - Text [Ce champ ne peut pas être édité.]

Le champ affiche la donnée colorimétrique sélectionnée via la liste déroulante Item de l'onglet Display Contents.

Title - Font

Permet de spécifier la police à utiliser pour l'étiquette apparaissant sur l'axe des données colorimétriques, défini via la liste déroulante Item de l'onglet Display Contents. Veillez également à spécifier le type lors du choix de la police dans la boîte de dialogue Font.

Title - Color

Permet de spécifier la couleur de l'étiquette de l'axe des données colorimétriques, défini via la liste déroulante Item de l'onglet Display Contents.

Division - Number

Permet de spécifier le nombre de divisions entre les valeurs minimale et maximale, afin de réaliser l'échantillonnage des données sur l'histogramme.

Division - Width [Ce champ ne peut pas être édité.]

Le champ affiche la largeur d'une division, utilisée pour l'échantillonnage des données sur l'histogramme.

Reportez-vous à la page 107 pour obtenir des informations sur la procédure de réglage de la couleur.

3) Onglet Category

Vous pouvez ici définir les propriétés des références de données et des axes pour afficher un graphique de tendance, et définir les propriétés de l'axe des fréquences pour afficher un histogramme.

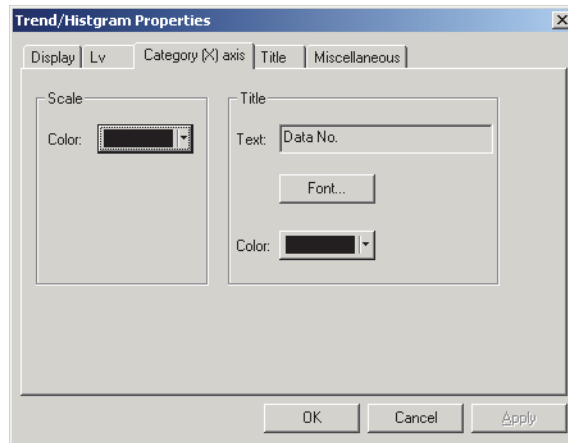

Scale - Color

Permet de spécifier la couleur de l'échelle.

Title - Text [Ce champ ne peut pas être édité.]

Le champ affiche le texte de l'étiquette.

Title - Font

Permet de spécifier la police à utiliser pour le texte de l'étiquette. Veuillez également à spécifier le type lors du choix de la police dans la boîte de dialogue Font.

Title - Color

Permet de spécifier la couleur de l'étiquette.

Reportez-vous à la page 107 pour obtenir des informations sur la procédure de réglage de la couleur.

4) Onglet Title

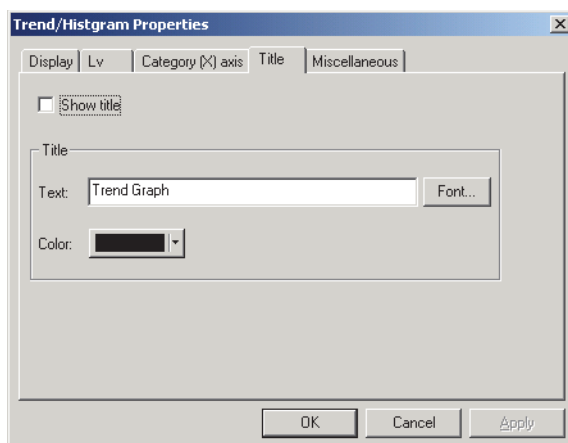

Show title

Permet d'afficher ou de masquer le titre du graphique.

Title - Text

Permet de saisir le texte du titre du graphique.

Title - Font

Permet de spécifier la police à utiliser pour le titre du graphique. Veillez également à spécifier le type lors du choix de la police dans la boîte de dialogue Font.

Title - Color

Permet de spécifier la couleur du titre du graphique.

Reportez-vous à la page 107 pour obtenir des informations sur la procédure de réglage de la couleur.

5) Onglet Miscellaneous

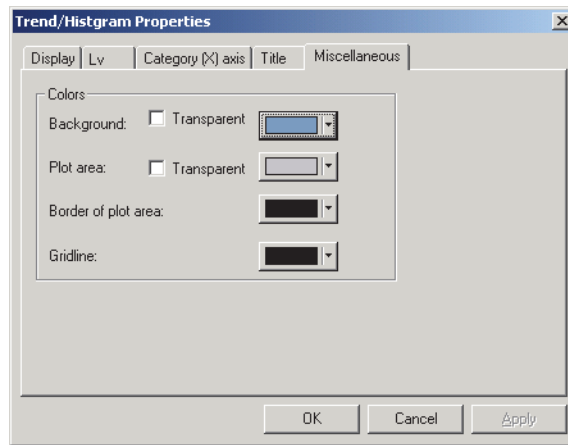

Colors - Background

Permet de spécifier la couleur d'arrière-plan de l'objet graphique.

Colors - Background - Transparent

Permet de définir un arrière-plan transparent.

Colors - Plot area

Permet de spécifier la couleur à utiliser pour l'intérieur du graphique.

Colors - Plot area - Transparent

Permet de définir une zone intérieure transparente.

Colors - Border of plot area

Permet de spécifier la couleur de la bordure du graphique.

Colors - Gridline

Permet de spécifier la couleur du quadrillage.

Reportez-vous à la page 107 pour obtenir des informations sur la procédure de réglage de la couleur.

3.5 Objet Image

3.5.1 Présentation

L'objet Image est utilisé pour afficher un fichier image au format JPEG ou BMP. Le point où a été prise la mesure peut être repéré sur l'objet Image. (Cf. Fig. 5.)

3.5.2 Caractéristiques

- Affiche une image au choix (format JPEG ou BMP).
- Affiche un marqueur au point où a été prise la mesure.
- Le graphique peut être copié dans le presse-papiers.

3.5.3 Menu contextuel

Un clic droit sur un objet graphique affiche un menu contextuel, comme illustré dans la Fig. 5. Le Tableau 5 rassemble les commandes affichées dans le menu contextuel de l'objet Image.

Fig. 5. Objet Image

Tableau 5 : menu contextuel de l'objet Image

Commande	Fonction
Copy	Copie l'objet graphique dans le presse-papiers.
Item	Affiche une boîte de dialogue permettant de spécifier la donnée à afficher.
Property	Affiche la boîte de dialogue des propriétés de l'objet graphique.

3.5.4 Définition des éléments

Cliquez sur Items dans le menu contextuel pour afficher une boîte de dialogue permettant de spécifier le type de donnée à afficher.

1) Onglet Contents Settings

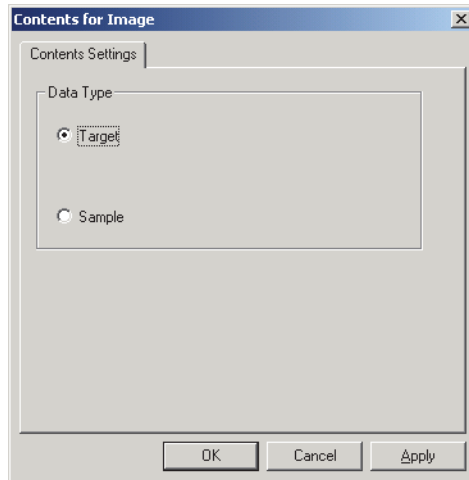

Data Type

Permet de spécifier la donnée à afficher : donnée cible (option Target) ou donnée échantillon (option Sample).

3.5.5 Propriétés

Cliquez sur Property dans le menu contextuel pour afficher une boîte de dialogue permettant de spécifier les propriétés de l'image. L'onglet suivant permet de définir les propriétés de l'objet Image.

1) Onglet Property

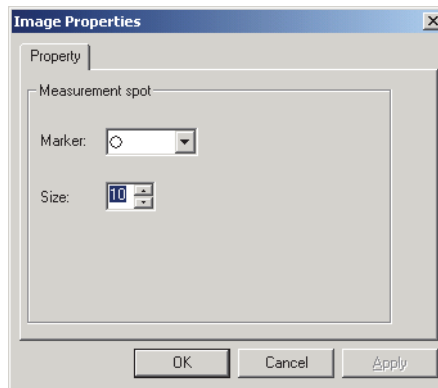

Measurement spot - Marker

Permet de définir le visuel du marqueur, parmi les symboles \times , \circ ou \oplus .

Measurement spot - Size

Permet de spécifier la taille du marqueur.

3.6 Objet Étiquette de données

3.6.1 Présentation

L'objet Étiquette de données est utilisée pour afficher des données colorimétriques ou des éléments d'appréciation, tels que « Pass/Fail ». Ainsi, lorsque la donnée à afficher est définie sur Lv, l'objet Étiquette se présente comme illustré dans la Fig. 6.

3.6.2 Caractéristiques

- Affiche les données colorimétriques.
- Affiche les éléments d'appréciation (tels que « Pass/Fail »).

3.6.3 Menu contextuel

Un clic droit sur un objet Étiquette de données affiche un menu contextuel, comme illustré dans la Fig. 6. Le Tableau 6 rassemble les commandes affichées dans le menu contextuel de l'objet Étiquette de données.

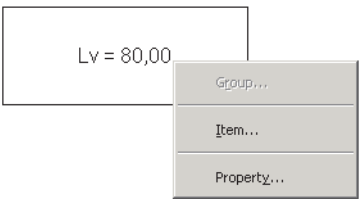

Fig. 6. Objet Étiquette de données

Objet
Étiquette
de données

Tableau 6 : menu contextuel de l'objet Étiquette de données

Commande	Fonction
Group	Affiche une boîte de dialogue permettant de spécifier les attributs des données à représenter.
Item	Affiche une boîte de dialogue permettant de spécifier la donnée à afficher.
Property	Affiche la boîte de dialogue des propriétés de l'objet.

Reportez-vous à la page 193 pour obtenir des informations sur la procédure de paramétrage des attributs de groupe.

3.6.4 Définition des éléments

Cliquez sur Items dans le menu contextuel pour afficher une boîte de dialogue permettant de spécifier le type et le format de la donnée à afficher.

1) Onglet Contents Settings

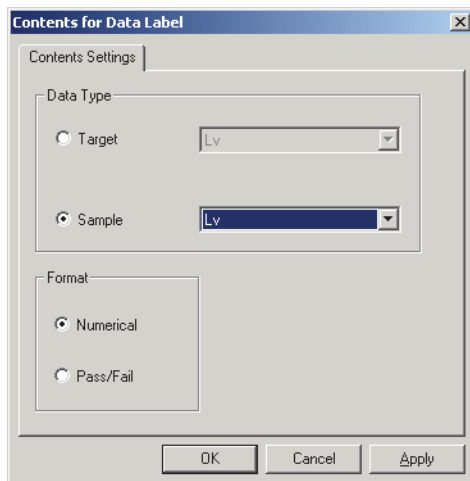

Data Type

Permet d'afficher une donnée cible ou une donnée échantillon, et de choisir le contenu du type de donnée sélectionné.

Format

Permet de sélectionner le format des éléments à afficher, lorsqu'une donnée échantillon a été définie comme type de donnée.

Options proposées : valeur numérique (option Numerical) ou évaluation (soit le résultat de l'appréciation, option Pass/Fail).

3.6.5 Propriétés

Cliquez sur Property dans le menu contextuel pour afficher une boîte de dialogue permettant de spécifier les propriétés de l'étiquette. L'onglet suivant permet de définir les propriétés de l'objet Étiquette de données.

1) Onglet Property

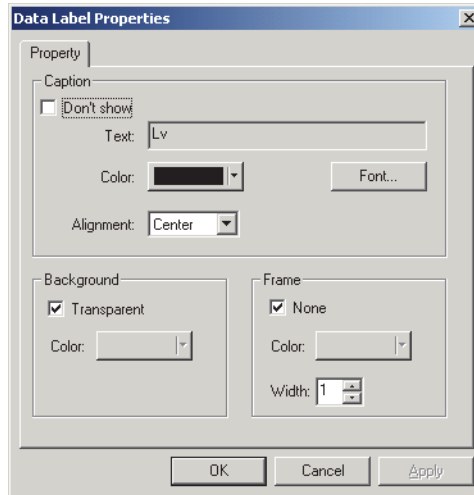

Caption - Don't show

Permet d'afficher ou de masquer le texte de la légende de l'étiquette.

Caption - Text [Ce champ ne peut pas être édité.]

Le champ affiche le texte descriptif de la donnée.

Caption - Color

Permet de spécifier la couleur du texte.

Caption - Font

Permet de spécifier la police à utiliser pour le texte de l'étiquette. Veillez également à spécifier le type lors du choix de la police dans la boîte de dialogue Font.

Caption - Alignment

Permet de spécifier un alignement gauche, centré ou droit du texte, par rapport au bord de l'étiquette.

Background - Transparent

Permet de spécifier si l'arrière-plan doit être transparent ou bien opaque. Si la donnée à afficher est la pseudocouleur et que la case Transparent est décochée, l'arrière-plan de l'étiquette va être rempli par la pseudocouleur.

Background - Color

Permet de spécifier la couleur d'arrière-plan de l'étiquette.

Si la donnée à afficher est la pseudocouleur, l'arrière-plan de l'étiquette va être rempli par la pseudocouleur. L'application de la pseudocouleur est forcée, même si vous définissez une autre couleur d'arrière-plan via cette option.

Frame - None

Permet de spécifier si un cadre doit être dessiné autour de l'étiquette.

Frame - Color

Permet de spécifier la couleur du cadre entourant l'étiquette.

Frame - Width

Permet de spécifier l'épaisseur du cadre entourant l'étiquette.

Reportez-vous à la page 107 pour obtenir des informations sur la procédure de réglage de la couleur.

3.7 Objet Étiquette de texte

L'objet Étiquette de texte est utilisé pour afficher un texte quelconque.

3.7.1 Propriétés

Cliquez sur Property dans le menu contextuel pour afficher une boîte de dialogue permettant de spécifier les propriétés de l'étiquette. L'onglet suivant permet de définir les propriétés de l'objet Étiquette de texte.

1) Onglet Property

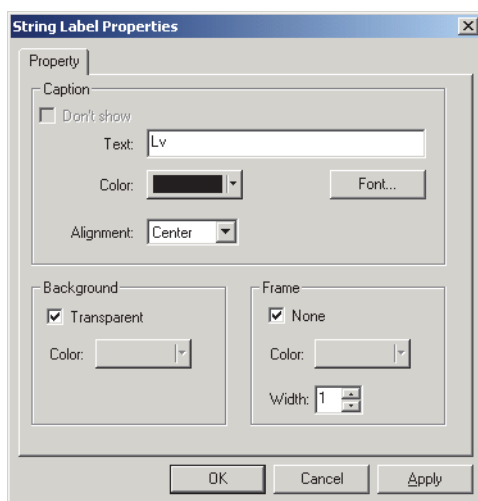

Caption - Text

Permet de saisir le texte à afficher.

Caption - Color

Permet de spécifier la couleur du texte.

Caption - Font

Permet de spécifier la police à utiliser pour le texte de l'étiquette. Veuillez également à spécifier le type lors du choix de la police dans la boîte de dialogue Font.

Caption - Alignment

Permet de spécifier un alignement gauche, centré ou droit du texte, par rapport au bord de l'étiquette.

Background - Transparent

Permet de spécifier si l'arrière-plan doit être transparent ou bien opaque.

Background - Color

Permet de spécifier la couleur d'arrière-plan de l'étiquette.

Frame - None

Permet de spécifier si un cadre doit être dessiné autour de l'étiquette.

Frame - Color

Permet de spécifier la couleur du cadre entourant l'étiquette.

Frame - Width

Permet de spécifier l'épaisseur du cadre entourant l'étiquette.

Reportez-vous à la page 107 pour obtenir des informations sur la procédure de réglage de la couleur.

3.8 Objet Graphique linéaire

3.8.1 Présentation

Le graphique linéaire est utilisé pour apprécier des données selon différents attributs. Les attributs de groupe sont représentés sur l'axe des abscisses et les données colorimétriques sur l'axe des ordonnées.

Lorsque le type de document est défini sur une mesure de couleur de source en mode RVB, les données des composantes rouge, verte et bleue sont affichées sous forme de ligne.

3.8.2 Caractéristiques

- Affiche les données selon deux attributs ou plus.
- Affiche la zone de tolérance pour chaque attribut.

3.8.3 Menu contextuel

Un clic droit sur un objet graphique affiche un menu contextuel, comme illustré dans la Fig. 8, contenant les commandes disponibles se rapportant à la zone où l'utilisateur a cliqué.

Le Tableau 8 rassemble les commandes affichées dans le menu contextuel de l'objet Graphique linéaire.

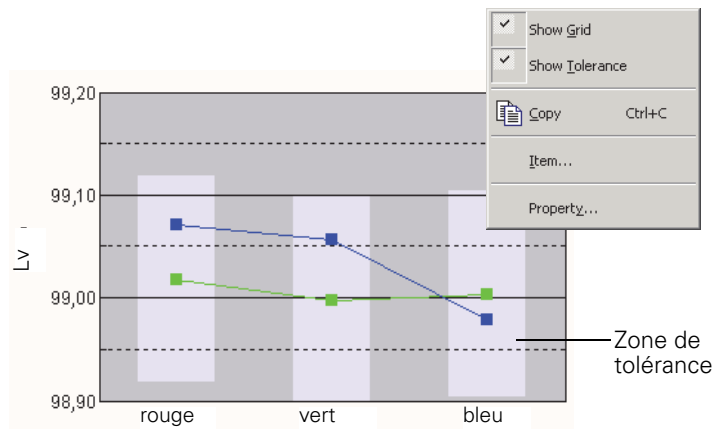

Fig. 8. Objet Graphique linéaire

Tableau 8 : menu contextuel de l'objet Graphique linéaire

Commande	Fonction
Show Grid	Affiche ou masque le quadrillage.
Show Tolerance	Affiche ou masque les zones de tolérance des attributs.
Copy	Copie l'objet graphique dans le presse-papiers.
Item	Affiche une boîte de dialogue permettant de spécifier la donnée à apprécier.
Property	Affiche la boîte de dialogue des propriétés de l'objet.

3.8.4 Définition des éléments

Cliquez sur Items dans le menu contextuel pour afficher une boîte de dialogue permettant de spécifier le type de donnée à afficher.

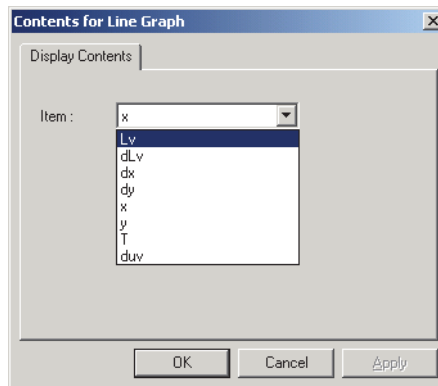

Item

Sélectionnez la donnée colorimétrique à apprécier.

Options proposées : les données colorimétriques sélectionnées dans les éléments de la fenêtre Liste.

3.8.5 Propriétés

Cliquez sur Property dans le menu contextuel pour afficher une boîte de dialogue permettant de spécifier les propriétés du graphique.

Les cinq onglets suivants permettent de définir les propriétés de l'objet Graphique linéaire.

- 1) Display
- 2) Axe des données d'appréciation (exemple : Lv)
- 3) Column Axis
- 4) Title
- 5) Miscellaneous

Les sections suivantes décrivent en détail chacun de ces onglets.

1) Onglet Display

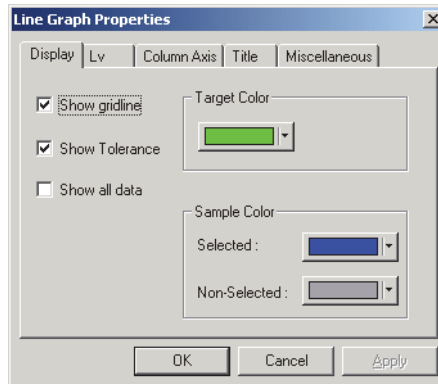

Show gridline

Permet d'afficher ou de masquer le quadrillage.

Show Tolerance

Permet d'afficher ou de masquer les zones de tolérance.

Show all data

Permet d'afficher ou de masquer l'ensemble des données.

Target Color

Permet de spécifier la couleur des données cibles.

Sample Color - Selected

Permet de spécifier la couleur des données échantillons sélectionnées.

Sample Color - Non- Selected

Permet de spécifier la couleur des données échantillons non sélectionnées.

2) Onglet de l'axe des données d'appréciation (exemple : ΔLv)

Vous pouvez ici définir les propriétés de l'axe des données colorimétriques, que vous avez sélectionnées via la liste déroulante Item.

Le nom de la donnée colorimétrique sélectionnée est repris dans le nom de l'onglet.

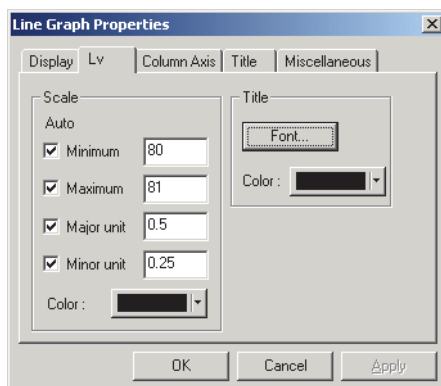

Scale - Auto [Minimum, Maximum, Major unit, Minor unit]

Permet de définir l'utilisation ou non du paramétrage automatique de l'échelle pour l'axe des données colorimétriques (ordonnées), défini via la liste déroulante Item de l'onglet Display Contents. Lorsque Auto est sélectionné, l'échelle est définie automatiquement en fonction des valeurs minimale et maximale des données.

Scale - Value [Minimum, Maximum, Major unit, Minor unit]

Permet de spécifier les valeurs minimale et maximale, l'unité majeure et l'unité mineure de l'échelle pour l'axe des données colorimétriques, défini via la liste déroulante Item de l'onglet Display Contents.

Scale - Color

Permet de spécifier la couleur de l'échelle de l'axe des données d'appréciation.

Title - Font

Permet de spécifier la police à utiliser pour l'étiquette apparaissant sur l'axe des données colorimétriques, défini via la liste déroulante Item de l'onglet Display Contents. Veuillez également à spécifier le type lors du choix de la police dans la boîte de dialogue Font.

Title - Color

Permet de spécifier la couleur de l'étiquette de l'axe des données colorimétriques, défini via la liste déroulante Item de l'onglet Display Contents.

Reportez-vous à la page 107 pour obtenir des informations sur la procédure de réglage de la couleur.

3) Onglet Column Axis (axe des attributs)

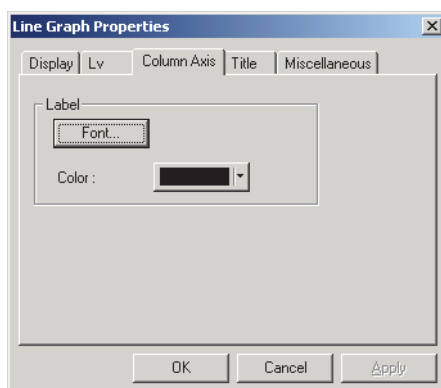

Label - Font

Permet de spécifier la police à utiliser pour le texte de l'étiquette. Veillez également à spécifier le type lors du choix de la police dans la boîte de dialogue Font.

Label - Color

Permet de spécifier la couleur de l'étiquette.

Reportez-vous à la page 107 pour obtenir des informations sur la procédure de réglage de la couleur.

4) Onglet Title

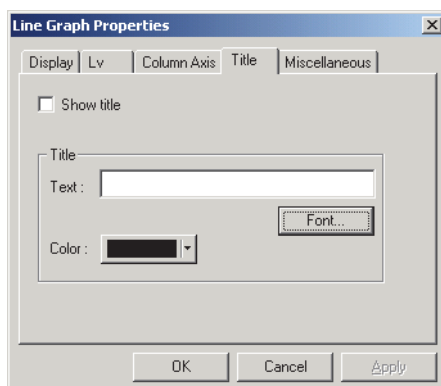

Show title

Permet d'afficher ou de masquer le titre du graphique.

Title - Text

Permet de saisir le texte du titre du graphique.

Title - Font

Permet de spécifier la police à utiliser pour le titre du graphique. Veuillez également à spécifier le type lors du choix de la police dans la boîte de dialogue Font.

Title - Color

Permet de spécifier la couleur du titre du graphique.

Reportez-vous à la page 107 pour obtenir des informations sur la procédure de réglage de la couleur.

5) Onglet Miscellaneous

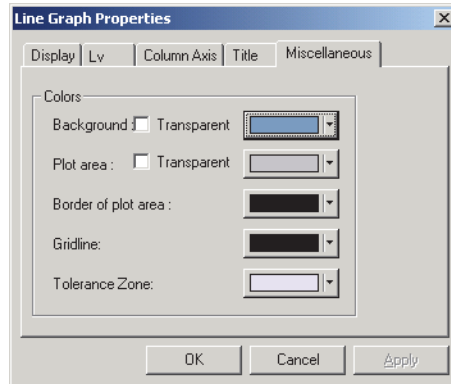

Colors - Background

Permet de spécifier la couleur d'arrière-plan de l'objet graphique.

Colors - Background - Transparent

Permet de définir un arrière-plan transparent.

Colors - Plot area

Permet de spécifier la couleur à utiliser pour l'intérieur du graphique.

Colors - Plot area - Transparent

Permet de définir une zone intérieure transparente.

Colors - Border of plot area

Permet de spécifier la couleur de la bordure du graphique.

Colors - Gridline

Permet de spécifier la couleur du quadrillage.

Colors - Tolerance

Permet de spécifier la couleur de la zone de tolérance.

Reportez-vous à la page 107 pour obtenir des informations sur la procédure de réglage de la couleur.

3.9 Objet Ligne

L'objet Ligne est utilisé pour tracer des lignes.

3.9.1 Propriétés

Cliquez sur Property dans le menu contextuel pour afficher une boîte de dialogue permettant de spécifier les propriétés de la ligne. L'onglet suivant permet de définir les propriétés de l'objet Ligne.

1) Onglet Property

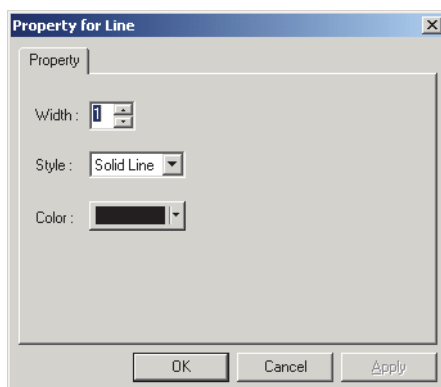

Width

Permet de spécifier l'épaisseur de la ligne.

Style

Permet de sélectionner le style de la ligne entre un trait plein (Solid Line), des tirets (Dashed Line) ou des pointillés (Dotted Line).

Color

Permet de spécifier la couleur de la ligne.

Reportez-vous à la page 107 pour obtenir des informations sur la procédure de réglage de la couleur.

3.10 Objet Rectangle

L'objet Rectangle est utilisé pour tracer des rectangles.

3.10.1 Propriétés

Cliquez sur Property dans le menu contextuel pour afficher une boîte de dialogue permettant de spécifier les propriétés du rectangle. L'onglet suivant permet de définir les propriétés de l'objet Rectangle.

1) Onglet Property

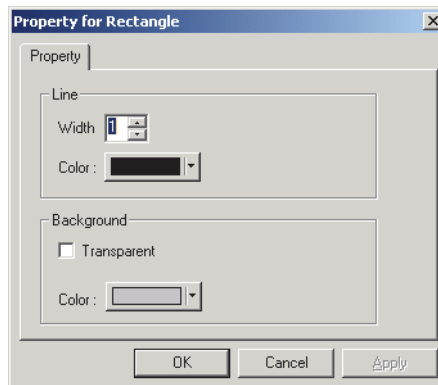

Line - Width

Permet de spécifier l'épaisseur du cadre du rectangle.

Line - Color

Permet de spécifier la couleur du cadre du rectangle.

Background - Transparent

Permet de spécifier si l'arrière-plan doit être transparent ou bien opaque.

Background - Color

Permet de spécifier la couleur de l'arrière-plan.

Reportez-vous à la page 107 pour obtenir des informations sur la procédure de réglage de la couleur.

3.11 Utilisation de la fenêtre de composition en mode édition

3.11.1 Menu contextuel

Le Tableau 10 présente les options de menu contextuel affichées pour chaque objet graphique, permettant d'éditer la fenêtre de composition (c'est-à-dire de placer des objets graphiques).

Tableau 10 : menu contextuel pour l'édition d'objets graphiques

Commande	Fonction
Cut*	Coupe l'objet graphique.
Copy*	Copie l'objet graphique.
Paste*	Colle l'objet graphique.
Bring Forward*	Fait avancer l'objet graphique d'un niveau vers le premier plan.
Send Backward*	Fait reculer l'objet graphique d'un niveau vers l'arrière-plan.
Bring to Front*	Place l'objet graphique au premier plan.
Send to Back*	Place l'objet graphique à l'arrière-plan.
Group	Affiche une boîte de dialogue permettant de spécifier un groupe.
Plot Type	Affiche la boîte de dialogue des types de points. (Uniquement pour le graphique $L*a*b^*$.)
Property	Affiche la boîte de dialogue des propriétés de l'objet.

Les commandes du menu marquées d'un astérisque peuvent également être sélectionnées à partir du menu *Edit*.

3.11.2 Définition de groupes

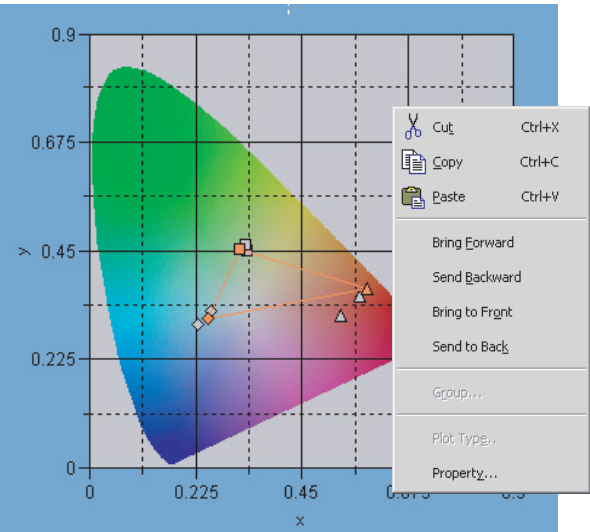
Lorsque le type de document est défini pour une mesure de couleur de source en mode Contraste, RVB ou RVB et Contraste, vous devez spécifier les traits de groupe des données à afficher.

Pour l'objet Diagramme de chromaticité xy/Diagramme de chromaticité u'v', ou l'objet Graphique L*a*b*

Vous pouvez afficher les données de votre choix sur un objet graphique en choisissant parmi : noir et blanc pour une mesure de couleur de source en mode Contraste ; rouge, vert et bleu pour une mesure de couleur de source en mode RVB ; noir, blanc, rouge, vert et bleu pour une mesure de couleur de source en mode RVB et Contraste.

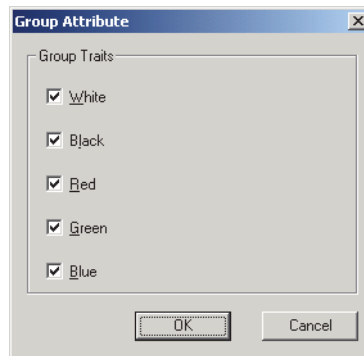

Group Traits - White

Permet d'afficher ou de masquer les données de la composante blanche.

La forme du point affiché est la suivante : ●

Group Traits - Black

Permet d'afficher ou de masquer les données de la composante noire.

La forme du point affiché est la suivante : ×

Group Traits - Red

Permet d'afficher ou de masquer les données de la composante rouge.

La forme du point affiché est la suivante : ▲

Group Traits - Green

Permet d'afficher ou de masquer les données de la composante verte.

La forme du point affiché est la suivante : ■

Group Traits - Blue

Permet d'afficher ou de masquer les données de la composante bleue.

La forme du point affiché est la suivante : ◆

Si les trois conditions suivantes sont remplies, un triangle reliant les données des composantes rouge, verte et bleue est affiché sur le diagramme de chromaticité (ou l'espace couleur a^*-b^*).

- Toutes les cases pour l'activation des traits de groupe des composantes rouge, verte et bleue sont cochées.
- Tous les traits de groupe des composantes rouge, verte et bleue contiennent des données.
- Les données sont sélectionnées.

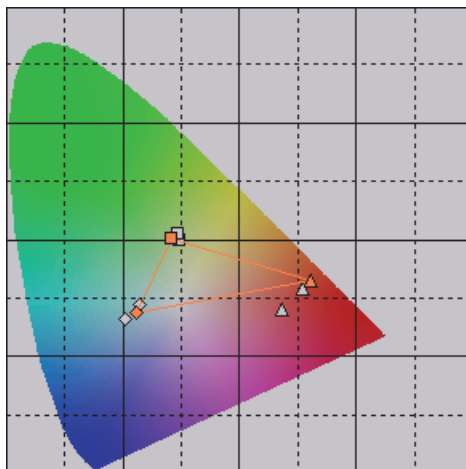

Pour l'objet Graphique de tendance/Histogramme ou l'objet Étiquette numérique

Vous pouvez afficher les données pour une composante parmi la blanche, la noire, la rouge, la verte et la bleue. Sélectionnez un trait de groupe à afficher dans la liste déroulante.

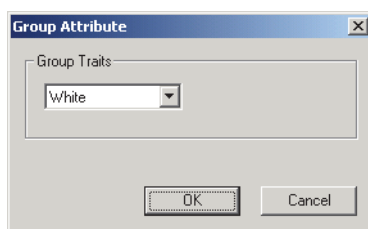

GLOSSAIRE

A

About CS-S10w	21
Affichage d'image	4
Affichage en arborescence	80
Auto Naming	42
Average	87
Averaged Measurement	47
Averaging Measurement	41, 45

B

Barre d'état	7, 18
Barre d'icônes	7, 16
Barre d'outils standard	7, 10
Barre de menus	7, 8

C

Calibrage	111
Cascade	104
ces	98
Change Target	72
Collage de données de la fenêtre Liste	85
Communication Setup	23
Connect	24
Cont.ctp	99
Contrast Measurement	55
Contrast Mode	22
Copie de données de la fenêtre Liste	85
Copy	85, 93
Coupage de données de la fenêtre Liste	85
Create Folder	71
ctp	99
Cut	85, 93

D

Data Property	52, 54
Decimal Places	40
Default Tolerance Setting	73
Delete	86, 93
Diagramme de chromaticité u'v'	147
Diagramme de chromaticité xy	147
Disconnect	24
Display Settings	90, 104
Display View	96
Document Type	22
Donnée cible	63
Données cibles	5

Données spectrales	64
Download Target	118, 119, 120

E

E/S externes	5
Edit Mode	90, 93
Edit Spectral Data	143
Édition des données de la fenêtre Liste	85
E-mail	110
En copiant les données cibles à partir de données existantes	63, 70
En téléchargeant les données cibles à partir de l'instrument	63, 69
Enregistrement des données de la fenêtre Liste au format texte	86
Enregistrement des données en réalisant une mesure	63

F

Fenêtre d'état	7, 17, 18
Fenêtre d'exploitation	7
Fenêtre de composition	7, 15
Fenêtre Liste	7, 14, 80
Fichier modèle	99, 100
Filtre ND	121
Fonctions de commande de l'instrument	5

G

Graphique	4
Graphique L*a*b*	161

I

Illuminant	4, 31
Image	54
Impression	95, 97
Informations de version	21
Input Colorimetric Target	67
Input Spectral Target	64
Instrument Settings	26
Interval Measurement	41, 45

J

Judgement Format	78
------------------------	----

L

Light-source Color	22
Liste	81
Liste de données	5
Load Template	100

M

Measure	44, 55, 57, 59, 61
Measurement Options	41, 45
Measurement with Instrument Key	49
Mesure cadencée	43
Mesure de couleur d'objet	4, 22
Mesure de couleur de source	4, 22
Mesure de la moyenne	43
Mesure déclenchée sur l'instrument	43
Mesure manuelle de la moyenne	43
Mesure multi-points	22, 61
Mesure normale	43, 44
Mode Contraste	43
Mode de mesure	4
Mode espace couleur	4
Mode RVB	43
Mode RVB et Contraste	43

N

New	30
Normal Mode	22
Normal.ctp	99

O

Object	91
Object Color	22
Objet Étiquette de données	179
Objet Étiquette de texte	182
Objet Étiquette numérique	194
Objet graphique	91
Objet Graphique de tendance/Histogramme	16, 168
Objet Graphique linéaire	183
Objet Graphique spectral	153
Objet Image	176
Objet Ligne	190
Objet Rectangle	191
Observateur	4, 31
Observer and Illuminant	31
Open	103, 108
Opération de couper-coller ou de copier-coller sur les données de la fenêtre Liste	86
Option	108
Outil de sélection	16

P

Page Setup	96
Par saisie manuelle des données	64
Paste	85, 93
Personnalisation de la barre d'outils standard	10
Port COM	23
Print Preview	97
Printing View	96

R

Réduction de la fenêtre Liste	89
Ref.ctp	99
Réglage de la couleur	107
Re-measure	88
Restore List Size	89
RGB & Contrast Measurement	59
RGB & Contrast Mode	22
RGB Measurement	57
RGB Mode	22
RGB.ctp	99
RGBCont.ctp	99

S

Saisie manuelle des données	63
Save As	98
Save as Template	99
Save Selection As Text	86
Sélection de données de la fenêtre Liste	85
Send Mail	110
Serial Port Settings	23
Single Calibration	133
Sort	86
Sound Setting	108
Standalone Configuration	126
Startup Options	101
Suppression de données de la fenêtre Liste	86

T

Target Data to upload	69
Téléchargement de données cibles vers l'instrument	118
Téléchargement de données échantillons à partir de l'instrument	50
Template	99
Tile	104
Tolérance	73
Tolérance par défaut	73
Tolerance Setting	76
Toolbar setup	10, 94

Type de bonnette 121

U

Upload Target 69

User Calibration

.. 112, 114, 115, 116, 121, 122, 130, 133, 135

Utilisation de la fenêtre de composition en mode
édition 192

V

Valeurs statistiques 83

View Settings 90, 104

Vue d'affichage 15

Vue d'impression 15

W

Welcome to CS-S10w 22

White Calibration 142

Z

Zoom In List 89

Zoom Out List 89

KONICA MINOLTA